INSTITUTO NACIONAL DE ESTATÍSTICA
PORTUGAL

ISSN 0873 - 092X

Comércio Extracomunitário

nº6 - Junho 2001

Boletins e Folhas de Informação Rápida

Catalogação recomendada :

COMÉRCIO EXTRACOMUNITÁRIO. Lisboa, 1995-
Comércio extracomunitário / ed. Instituto Nacional de Estatística. - 1995, nº 1- . - Lisboa : I.N.E., 1995- . -
30 cm
Mensal. - Continuação de : Indicadores do comércio externo
= ISSN 0871-9179
ISSN 0873-092X

Em Abril de 1996 o Fundo Monetário Internacional (FMI) criou o 'Special Data Dissemination Standard' (SDDS) visando reforçar a transparência, integridade, actualidade e qualidade da informação estatística. No âmbito do SDDS é disponibilizada informação sobre: dados macroeconómicos, política de divulgação ao público, política de revisões e metodologias subjacentes à preparação da informação estatística.

Portugal aderiu ao SDDS em Outubro de 1998, podendo ser consultada a informação referente ao nosso país no 'Dissemination Standard Bulletin Board' do FMI, acessível na Internet – *http://dsbb.imf.org*

Em articulação com o calendário de divulgação estabelecido no SDDS, igualmente disponível no referido endereço da Internet, o Instituto Nacional de Estatística publica, em primeira mão, na Internet - www.ine.pt as relevantes estatísticas sobre Contas Nacionais Trimestrais, Índice de Produção Industrial, Inquérito ao Emprego, Índice de Custo do Trabalho, Índice de Preços no Consumidor, Índice de Preços na Produção Industrial, Comércio Internacional e Estimativas da População Residente.

A informação estatística abrangida pelo SDDS relativa a Portugal é compilada pelo Ministério das Finanças, pelo Instituto Nacional de Estatística, pela Bolsa de Valores de Lisboa e pelo Banco de Portugal

PARA ESCLARECIMENTOS SOBRE A INFORMAÇÃO APRESENTADA CONTACTE:

Dr. António Marques ✆ Ext. 1373

Data de disponibilidade da informação
10 de Agosto de 2001

Av. António José de Almeida - 1000-043 LISBOA
✆ (+ 351) 21 842 61 00 - P.P.A
Telefax (+ 351) 21 842 63 73

Tiragem: 360 exemplares

Depósito Legal: 80325/94

Preço: 960$00 (C/IVA Incluído)
€ 4,79

© INE, Lisboa • Portugal, 2001 * Reprodução autorizada, excepto para fins comerciais, com indicação da fonte bibliográfica.

INSTITUTO NACIONAL DE ESTATÍSTICA
PORTUGAL

Comércio Extracomunitário

ESTATÍSTICAS DO COMÉRCIO EXTRACOMUNITÁRIO

JANEIRO A JUNHO DE 2001

APRECIAÇÃO GERAL

PRINCIPAIS RESULTADOS

AGOSTO DE 2001

APRECIAÇÃO GERAL

Os dados preliminares do Comércio Extracomunitário, apurados pelo Instituto Nacional de Estatística, indicam que de Janeiro a Junho de 2001 as exportações e as importações cresceram 22.0% e 12.3%, respectivamente, tomando como referência os resultados preliminares do primeiro apuramento de Janeiro a Junho de 2000.

O défice da balança comercial situou-se em 587.4 milhares de milhões de escudos, o que significou um acréscimo de 4.5% sobre igual período do ano anterior, com uma taxa de cobertura das importações pelas exportações de 48.8% (44.9% em 2000).

RESULTADOS GLOBAIS - TOTAL DO PAÍS
JANEIRO A JUNHO

	2000		2001	TAXA DE VARIAÇÃO	
	10^9 ESC			%	
	(1)	(2)	(3)	(4)	(5)
Exportação (Fob)	458.1	457.5	558.9	22.0	22.2
Importação (Cif)	1 020.3	1 020.2	1 146.3	12.3	12.4
Saldo	-562.2	-562.7	-587.4	4.5	4.4
Taxa de Cobertura (%)	44.9	44.8	48.8	–	–

(1) – Valores disponíveis no apuramento dos primeiros resultados de Janeiro a Junho de 2000.
(2) – Valores disponíveis no apuramento definitivo de Janeiro/Dezembro de 2000.
(3) – Valores disponíveis no apuramento dos primeiros resultados de Janeiro a Junho de 2001.
(4) – Taxa de variação (colunas 3 e 1).
(5) – Taxa de variação (colunas 3 e 2).

TAXAS DE COBERTURA
Valores acumulados desde o início do ano

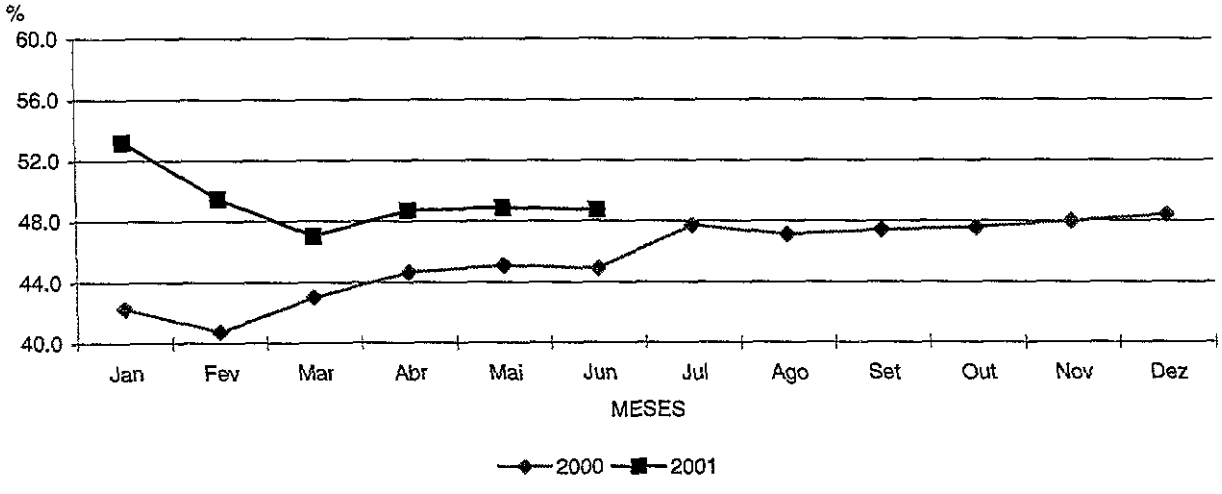

PRINCIPAIS PARCEIROS COMERCIAIS

De acordo com os elementos disponíveis, a análise das importações com origem nos países terceiros revelou que a OPEP, os EUA, a EFTA e o Japão foram os principais parceiros, com 53.6% do total (50.9% em 2000), sendo de assinalar uma forte variação homóloga positiva nas transacções com os EUA (+36.6%) e a OPEP (+33.2%), em contraste com a variação negativa das transacções com o Japão (-18.8%).

Por seu turno, nas exportações os principais parceiros comerciais foram os EUA, a EFTA e os PALOP, representando no seu conjunto 55.5% do total (51.5% no ano anterior), verificando-se de entre estes, uma significativa evolução positiva com a EFTA (+70.1%).

IMPORTAÇÃO POR PARCEIROS COMERCIAIS

JANEIRO A JUNHO

PRINCIPAIS PARCEIROS	2000		2001		TAXA DE VARIAÇÃO
	10^9 ESC	%	10^9 ESC	%	%
TOTAL	**1020.3**	**100.0**	**1146.3**	**100.0**	**12.3**
EFTA	135.1	13.2	154.7	13.5	14.5
OPEP	146.8	14.4	195.5	17.1	33.2
PALOP	10.3	1.0	19.7	1.7	91.3
TURQUIA	21.1	2.1	22.3	1.9	5.7
RÚSSIA	16.5	1.6	43.5	3.8	163.6
EUA	128.2	12.6	175.1	15.3	36.6
BRASIL	52.7	5.2	57.9	5.1	9.9
ARGENTINA	22.0	2.2	24.9	2.2	13.2
CHINA	37.3	3.7	34.7	3.0	-7.0
COREIA DO SUL	44.3	4.3	30.8	2.7	-30.5
JAPÃO	108.8	10.7	88.4	7.7	-18.8
OUTROS	297.2	29.1	298.8	26.1	0.5

EXPORTAÇÃO POR PARCEIROS COMERCIAIS

JANEIRO A JUNHO

PRINCIPAIS PARCEIROS	2000		2001		TAXA DE VARIAÇÃO
	10^9 ESC	%	10^9 ESC	%	%
TOTAL	**458.1**	**100.0**	**558.9**	**100.0**	**22.0**
EFTA	46.2	10.1	78.6	14.1	70.1
OPEP	15.6	3.4	18.1	3.2	16.0
PALOP	60.8	13.3	67.7	12.1	11.3
MARROCOS	10.1	2.2	9.9	1.8	-2.0
EUA	128.7	28.1	163.5	29.3	27.0
CANADÁ	15.1	3.3	15.6	2.8	3.3
BRASIL	17.1	3.7	22.5	4.0	31.6
ISRAEL	9.8	2.1	8.7	1.6	-11.2
JAPÃO	12.0	2.6	11.1	2.0	-7.5
AUSTRÁLIA	10.7	2.3	9.2	1.6	-14.0
OUTROS	132.0	28.8	154.0	27.6	16.7

PRINCIPAIS GRUPOS DE PRODUTOS

Os principais grupos de produtos importados em 2001 foram os Combustíveis minerais, Máquinas e aparelhos, Veículos e outro material de transporte e Agrícolas, sendo de assinalar a forte variação positiva de Combustíveis minerais (+37.5%) e Máquinas e aparelhos (+18.0%), e negativa de Veículos e outro material de transporte (-7.7%). No seu conjunto representaram 67.4% do total agora importado, perante 64.3% em 2000.

Os mais significativos grupos de produtos exportados, Máquinas e aparelhos, Veículos e outro material de transporte, Matérias têxteis e Madeira e cortiça, asseguraram 52.3% do valor das exportações em 2001 (48.8% no ano anterior). Saliente-se que os grupos de produtos referidos registaram, no seu conjunto, variações homólogas positivas, com especial destaque para Veículos e outro material de transporte (+150.9%), sendo de assinalar, neste caso, a reexportação de duas aeronaves após reparação.

IMPORTAÇÃO E EXPORTAÇÃO POR GRUPOS DE PRODUTOS

JANEIRO A JUNHO

GRUPOS DE PRODUTOS	IMPORTAÇÃO					EXPORTAÇÃO				
	2000		2001		TAXA DE VARIAÇÃO	2000		2001		TAXA DE VARIAÇÃO
	10^9 ESC	%	10^9 ESC	%	%	10^9 ESC	%	10^9 ESC	%	%
TOTAL	**1 020.3**	**100.0**	**1 146.3**	**100.0**	**12.3**	**458.1**	**100.0**	**558.9**	**100.0**	**22.0**
1 - AGRÍCOLAS	116.8	11.4	134.2	11.7	14.9	15.4	3.4	16.6	3.0	7.8
2 - ALIMENTARES	36.6	3.6	32.4	2.8	-11.5	26.5	5.8	28.1	5.0	6.0
3 - COMBUSTÍVEIS MINERAIS	213.3	20.9	293.3	25.6	37.5	20.5	4.5	34.3	6.1	67.3
4 - QUÍMICOS	41.9	4.1	51.6	4.5	23.2	26.2	5.7	30.1	5.4	14.9
5 - PLÁSTICOS, BORRACHA	19.5	1.9	22.9	2.0	17.4	14.2	3.1	14.3	2.6	0.7
6 - PELES, COUROS	11.4	1.1	20.1	1.8	76.3	2.8	0.6	3.6	0.6	28.6
7 - MADEIRA, CORTIÇA	36.8	3.6	30.2	2.6	-17.9	45.3	9.9	47.1	8.4	4.0
8 - P.CELULÓSICAS, PAPEL	6.6	0.6	9.4	0.8	42.4	16.8	3.7	24.7	4.4	47.0
9 - MATÉRIAS TÊXTEIS	64.5	6.3	67.8	5.9	5.1	52.0	11.4	55.7	10.0	7.1
10 - VESTUÁRIO	5.6	0.5	6.0	0.5	7.1	27.8	6.1	28.7	5.1	3.2
11 - CALÇADO	9.4	0.9	9.6	0.8	2.1	13.4	2.9	14.9	2.7	11.2
12 - MINERAIS, MINÉRIOS	12.2	1.2	11.7	1.0	-4.1	29.9	6.5	29.4	5.3	-1.7
13 - METAIS COMUNS	72.2	7.1	69.7	6.1	-3.5	23.1	5.0	22.0	3.9	-4.8
14 - MÁQUINAS, APARELHOS	169.1	16.6	199.6	17.4	18.0	103.6	22.6	133.1	23.8	28.5
15 - VEÍCULOS, O.M.TRANSPORTE	157.2	15.4	145.1	12.7	-7.7	22.4	4.9	56.2	10.1	150.9
16 - ÓPTICA E PRECISÃO	24.9	2.4	22.2	1.9	-10.8	3.9	0.9	5.2	0.9	33.3
17 - OUTROS PRODUTOS	22.4	2.2	20.5	1.8	-8.5	14.2	3.1	14.8	2.6	4.2

PRINCIPAIS TIPOS DE BENS

De Janeiro a Junho de 2001, a evolução das importações por tipo de bens, revelou um crescimento mais intenso de Combustíveis (+37.1%). No que se refere às exportações, destaque-se o acréscimo assinalável em Bens de equipamento (+54.7%).

IMPORTAÇÃO POR TIPOS DE BENS

JANEIRO A JUNHO

TIPOS DE BENS	2000		2001		TAXA DE VARIAÇÃO
	10^9 ESC	%	10^9 ESC	%	%
TOTAL	**1 020.4**	**100.0**	**1 146.3**	**100.0**	**12.3**
BENS DE CONSUMO	164.9	16.2	177.5	15.5	7.6
Alimentares	68.2	6.7	84.1	7.3	23.3
Outros	96.7	9.5	93.4	8.1	-3.4
BENS INTERMÉDIOS	335.4	32.9	340.8	29.7	1.6
Primários	108.4	10.6	100.9	8.8	-6.9
Transformados	227.0	22.2	239.9	20.9	5.7
BENS DE EQUIPAMENTO	307.4	30.1	336.4	29.3	9.4
Material de transporte	174.4	17.1	188.3	16.4	8.0
Outros	133.0	13.0	148.1	12.9	11.4
COMBUSTÍVEIS	212.4	20.8	291.1	25.4	37.1
OUTROS	0.3	0.0	0.5	0.0	-

EXPORTAÇÃO POR TIPOS DE BENS

JANEIRO A JUNHO

TIPOS DE BENS	2000		2001		TAXA DE VARIAÇÃO
	10^9 ESC	%	10^9 ESC	%	%
TOTAL	**458.1**	**100.0**	**558.9**	**100.0**	**22.0**
BENS DE CONSUMO	150.9	32.9	159.9	28.6	6.0
Alimentares	36.2	7.9	38.1	6.8	5.2
Outros	114.7	25.0	121.8	21.8	6.2
BENS INTERMÉDIOS	162.6	35.5	176.2	31.5	8.4
Primários	10.7	2.3	11.6	2.1	8.4
Transformados	151.9	33.2	164.6	29.5	8.4
BENS DE EQUIPAMENTO	120.4	26.3	186.3	33.3	54.7
Material de transporte	32.2	7.0	67.0	12.0	108.1
Outros	88.2	19.3	119.3	21.3	35.3
COMBUSTÍVEIS	20.5	4.5	34.2	6.1	66.8
OUTROS	3.7	0.8	2.2	0.4	-40.5

COMPOSIÇÃO DOS GRUPOS DE PRODUTOS (NOMENCLATURA COMBINADA)

GRUPOS	CAPÍTULOS DA NC
TOTAL	
1 – AGRÍCOLAS	01 a 15
2 – ALIMENTARES	16 a 23
3 – COMBUSTÍVEIS MINERAIS	27
4 – QUÍMICOS	28 a 38
5 – PLÁSTICOS, BORRACHA	39; 40
6 – PELES, COUROS	41 a 43
7 – MADEIRA, CORTIÇA	44 a 46
8 – P.CELULÓSICAS, PAPEL	47 a 49
9 – MATÉRIAS TÊXTEIS	50 a 60; 63
10 – VESTUÁRIO	61; 62
11 – CALÇADO	64
12 – MINERAIS, MINÉRIOS	25; 26; 68 a 70
13 – METAIS COMUNS	72 a 83
14 – MÁQUINAS, APARELHOS	84; 85
15 – VEÍCULOS, O.M.TRANSPORTE (1)	86 a 89
16 – ÓPTICA E PRECISÃO	90 a 92
17 – OUTROS PRODUTOS	24; 65 a 67; 71; 93 a 99

COMPOSIÇÃO POR TIPOS DE BENS

TIPOS (3)	CGCE - Rev. 2	CTCI - Rev. 3 (*)
I. BENS DE CONSUMO		
I. 1 Alimentares	112; 122	
I. 2 Outros	522; 61; 62; 63	Inclui: 764.93; 697.33; 775.79; 775.89; 821.19; 881.14; 881.15; 885.91; 898.9; 899.49
II. BENS INTERMÉDIOS		
II. 1 Primários	111; 21	
II. 2 Transformados	121; 22	Não Inclui: 697.33; 775.79; 775.89; 821.19; 881.14; 881.15; 885.91; 898.9; 899.49
III. BENS DE EQUIPAMENTO		
III. 1 Material de transporte (2)	51; 521; 53	
III. 2 Outros	41; 42	Não Inclui: 764.93
IV. COMBUSTÍVEIS	3	
V. OUTROS	7	

(1) Veículos e material para vias férreas, automóveis, tractores, aeronaves e embarcações.
(2) Automóveis para transporte de passageiros, outro material de transporte destinado à indústria e partes, peças separadas e acessórios.
(3) Em virtude da CTCI-Rev. 3 e da CGCE-Rev. 2 não incluirem as subposições 7108 20 00 e 7118 90 00 da NC, o total por Tipo de Bens pode diferir do total apurado segundo as outras nomenclaturas.
(*) Compreende todas as posições da CTCI-Rev. 3 correspondentes às categorias da CGCE-Rev. 2 respectivas, com excepção das posições indicadas abaixo.

SINAIS CONVENCIONAIS

– Resultado nulo.
o Resultado inferior a metade do módulo adoptado.

SIGLAS

NC	– Nomenclatura Combinada, versões de 2000 e 2001.
CAE-Rev. 2	– Classificação das Actividades Económicas Portuguesas - Revisão 2.
CGCE-Rev. 2	– Classificação por Grandes Categorias Económicas - Revisão 2.
EFTA	– Associação Europeia de Comércio Livre.
OPEP	– *Organização dos Países Exportadores de Petróleo.*
PALOP	– Países Africanos de Língua Oficial Portuguesa.
ESC	– Escudo.

NOTAS EXPLICATIVAS

1 – O Comércio Extracomunitário integra a informação estatística relativa às trocas comerciais de bens com os Países Terceiros.

2 – Os apuramentos preliminares sobre o Comércio com Países Terceiros serão objecto de correcções, pela disponibilidade de informação adicional por parte do INE.

3 – Nesta "Apreciação Geral" são utilizados os seguintes apuramentos:

2000 - resultados preliminares, primeiro apuramento de Janeiro/Junho e apuramento definitivo de Janeiro/Dezembro.
2001 - resultados preliminares, primeiro apuramento de Janeiro/Junho.

4 – Por razões de arredondamento, os totais podem não corresponder à soma das parcelas indicadas.

B.1 RESULTADOS GLOBAIS DO COMÉRCIO EXTRACOMUNITÁRIO

TOTAL DO PAÍS

JANEIRO A JUNHO	2000 (10^3 ESC)	2001 (10^3 ESC)	EVOLUÇÃO (%)
1	2	3	4
IMPORTAÇÃO (CIF)	1 020 192 261	1 146 265 684	12.36
EXPORTAÇÃO (FOB)	457 478 131	558 881 151	22.17
SALDO	-562 714 130	-587 384 534	4.38
TAXA DE COBERTURA (%)	44.84	48.76	–

B.2 IMPORTAÇÃO E EXPORTAÇÃO - RESULTADOS MENSAIS DO COMÉRCIO EXTRACOMUNITÁRIO

TOTAL DO PAÍS

2001 VALORES EM 10^3 ESC

MESES	MÊS		MESES ACUMULADOS		
	IMPORTAÇÃO	EXPORTAÇÃO	IMPORTAÇÃO	EXPORTAÇÃO	SALDO
1	2	3	4	5	6
JANEIRO	159 315 245	85 084 541	159 315 245	85 084 541	-74 230 704
FEVEREIRO	170 784 485	78 536 338	330 099 731	163 620 879	-166 478 852
MARÇO	205 970 316	88 572 162	536 070 046	252 193 040	-283 877 006
ABRIL	186 287 982	99 891 825	722 358 028	352 084 865	-370 273 162
MAIO	221 716 419	109 917 442	944 074 447	462 002 307	-482 072 140
JUNHO	202 191 238	96 879 844	1 146 265 684	558 881 151	-587 384 534
JULHO					
AGOSTO					
SETEMBRO					
OUTUBRO					
NOVEMBRO					
DEZEMBRO					

2000 - Resultados definitivos, apuramento de Janeiro/Dezembro.
2001 - Resultados preliminares, primeiro apuramento de Janeiro/Junho.

B.3 REPARTIÇÃO POR ZONAS ECONÓMICAS E PAÍSES DO COMÉRCIO EXTRACOMUNITÁRIO

TOTAL DO PAÍS

JANEIRO A JUNHO

ZONAS ECONÓMICAS E PAÍSES OU TERRITÓRIOS ESTATÍSTICOS	IMPORTAÇÃO				EXPORTAÇÃO				SALDO	
	2000		2001		2000		2001		2000	2001
	10^3 ESC	%	10^3 ESC	%	10^3 ESC	%	10^3 ESC	%	10^3 ESC	10^3 ESC
1	2	3	4	5	6	7	8	9	10	11
EXTRA UE	**1 020 192 261**	**100.0**	**1 146 265 684**	**100.0**	**457 478 131**	**100.0**	**558 881 151**	**100.0**	**-562 714 130**	**-587 384 534**
EFTA	135 455 210	13.3	154 698 792	13.5	45 939 399	10.0	78 608 591	14.1	-89 515 811	-76 090 202
ISLANDIA	14 060 560	1.4	14 445 917	1.3	1 259 335	0.3	2 070 177	0.4	-12 801 225	-12 375 740
LIECTEIN	86 685	0.0	259 175	0.0	48 413	0.0	76 208	0.0	-38 272	-182 967
NORUEGA	87 273 329	8.6	98 623 161	8.6	17 478 095	3.8	48 260 495	8.6	-69 795 234	-50 362 666
SUICA	34 034 637	3.3	41 370 540	3.6	27 153 556	5.9	28 201 710	5.0	-6 881 081	-13 168 830
OPEP	146 817 357	14.4	195 452 141	17.1	15 505 478	3.4	18 084 543	3.2	-131 311 879	-177 367 597
ARB SAUD	28 835 450	2.8	45 199 295	3.9	5 354 178	1.2	5 895 422	1.1	-23 481 272	-39 303 873
ARGELIA	11 248 858	1.1	14 945 231	1.3	2 847 845	0.6	4 151 574	0.7	-8 401 013	-10 793 657
CATAR	–	–	–	–	290 713	0.1	53 844	0.0	290 713	53 844
EMIRATOS	2 598 822	0.3	1 435 991	0.1	2 122 620	0.5	1 883 046	0.3	-476 201	447 055
EQUADOR	1 696 132	0.2	3 976 566	0.3	120 609	0.0	167 133	0.0	-1 575 523	-3 809 433
GABAO	3 319 185	0.3	9 331 505	0.8	109 698	0.0	84 183	0.0	-3 209 486	-9 247 322
INDONES	4 130 661	0.4	9 736 138	0.8	156 432	0.0	274 987	0.0	-3 974 228	-9 461 150
IRAO	14 834 939	1.5	5 827 533	0.5	914 591	0.2	653 390	0.1	-13 920 348	-5 174 143
IRAQUE	10 308 988	1.0	11 816 262	1.0	10 741	0.0	207 248	0.0	-10 298 248	-11 609 014
KUWAIT	759 341	0.1	159	0.0	893 060	0.2	854 952	0.2	133 719	854 793
LIBIA	7 332 794	0.7	7 761 117	0.7	164 723	0.0	320 109	0.1	-7 168 072	-7 441 008
NIGERIA	60 756 019	6.0	76 691 641	6.7	987 174	0.2	906 603	0.2	-59 768 845	-75 785 038
VENEZUEL	996 169	0.1	8 730 702	0.8	1 533 094	0.3	2 622 051	0.5	536 925	-6 108 652
PALOP	10 282 185	1.0	19 678 730	1.7	61 009 756	13.3	67 664 106	12.1	50 727 571	47 985 376
ANGOLA	4 743 765	0.5	14 257 218	1.2	33 156 948	7.2	43 864 789	7.8	28 413 183	29 607 571
C VERDE	1 042 936	0.1	993 763	0.1	15 903 703	3.5	13 936 213	2.5	14 860 766	12 942 450
G BISSAU	163 293	0.0	240 093	0.0	2 920 415	0.6	2 115 312	0.4	2 757 123	1 875 218
MOCAMBIQ	3 560 927	0.3	3 813 583	0.3	7 059 151	1.5	5 794 949	1.0	3 498 224	1 981 366
S TOM PR	771 263	0.1	374 072	0.0	1 969 539	0.4	1 952 844	0.3	1 198 275	1 578 772
OUTROS PAISES	727 307 393	71.3	776 265 927	67.7	317 509 799	69.4	378 516 227	67.7	-409 797 593	-397 749 700
EUROPA	93 121 286	9.1	143 081 568	12.5	38 683 997	8.5	49 702 614	8.9	-54 437 289	-93 378 954
ALBANIA	33 077	0.0	41 757	0.0	4 574	0.0	109 766	0.0	-28 502	68 009
ANDORRA	63 509	0.0	54 186	0.0	296 064	0.1	319 679	0.1	232 555	265 492
AZERBAIJ	7	0.0	682	0.0	43 106	0.0	73 230	0.0	43 099	72 549
BIELORUS	390 081	0.0	1 383 665	0.1	30 818	0.0	37 388	0.0	-359 263	-1 346 277
BOSNIA-H	308 213	0.0	1 022 333	0.1	16 413	0.0	11 311	0.0	-291 800	-1 011 022
BULGARIA	1 581 599	0.2	1 582 266	0.1	1 379 668	0.3	1 755 248	0.3	-201 930	172 982
CROACIA	844 717	0.1	825 991	0.1	182 403	0.0	527 431	0.1	-662 314	-298 560
ESLOVNIA	1 612 620	0.2	1 584 080	0.1	407 399	0.1	1 130 837	0.2	-1 205 221	-453 242
ESLVQUIA	2 188 752	0.2	3 716 311	0.3	779 876	0.2	1 360 899	0.2	-1 408 875	-2 355 412
ESTONIA	1 517 701	0.1	678 515	0.1	361 755	0.1	679 140	0.1	-1 155 946	625
FAROE	1 061	0.0	6 790	0.0	104 697	0.0	171 779	0.0	103 636	164 989
GIBRALT	716 050	0.1	92 634	0.0	33 662	0.0	157 159	0.0	-682 388	64 525
HUNGRIA	7 381 624	0.7	5 901 495	0.5	10 204 736	2.2	10 707 470	1.9	2 823 112	4 805 974
JGSLAVIA	859 823	0.1	545 500	0.0	111 099	0.0	658 207	0.1	-748 724	112 707
LETONIA	272 015	0.0	1 698 317	0.1	299 710	0.1	502 998	0.1	27 694	-1 195 319
LITUANIA	5 500 077	0.5	6 398 747	0.6	628 160	0.1	1 388 866	0.2	-4 871 917	-5 009 881
MALTA	1 973 370	0.2	2 940 344	0.3	1 096 604	0.2	1 027 261	0.2	-876 766	-1 913 083
MOLDAVIA	725 145	0.1	10 926	0.0	165 628	0.0	312 702	0.1	-559 517	301 777
POLONIA	10 509 362	1.0	28 473 400	2.5	8 322 818	1.8	11 208 187	2.0	-2 186 544	-17 265 214
ROMENIA	3 168 787	0.3	2 584 915	0.2	1 179 263	0.3	1 940 284	0.3	-1 989 523	-644 630
RP CHECA	12 516 061	1.2	14 596 786	1.3	3 174 163	0.7	5 609 185	1.0	-9 341 898	-8 987 602
RUSSIA	16 528 420	1.6	43 466 867	3.8	1 642 493	0.4	1 749 223	0.3	-14 885 927	-41 717 644

B.3 REPARTIÇÃO POR ZONAS ECONÓMICAS E PAÍSES DO COMÉRCIO EXTRACOMUNITÁRIO

TOTAL DO PAÍS

JANEIRO A JUNHO

ZONAS ECONÓMICAS E PAÍSES OU TERRITÓRIOS ESTATÍSTICOS	IMPORTAÇÃO				EXPORTAÇÃO				SALDO	
	2000		2001		2000		2001		2000	2001
	10^3 ESC	%	10^3 ESC	%	10^3 ESC	%	10^3 ESC	%	10^3 ESC	10^3 ESC
1	2	3	4	5	6	7	8	9	10	11
S MARINO	252 157	0.0	282 225	0.0	179 480	0.0	191 633	0.0	-72 677	-90 592
TARY MAC	103 346	0.0	475 202	0.0	24 001	0.0	129 187	0.0	-79 345	-346 015
TURQUIA	21 115 865	2.1	22 265 783	1.9	7 817 572	1.7	7 491 877	1.3	-13 298 294	-14 773 906
UCRANIA	2 957 847	0.3	2 451 853	0.2	197 834	0.0	451 668	0.1	-2 760 012	-2 000 186
ÁFRICA	76 767 540	7.5	66 072 309	5.8	28 175 654	6.2	28 826 029	5.2	-48 591 886	-37 246 280
AFR SUL	11 969 994	1.2	12 312 941	1.1	6 085 742	1.3	6 461 847	1.2	-5 884 251	-5 851 094
BENIM	612 596	0.1	466 138	0.0	160 575	0.0	135 791	0.0	-452 021	-330 346
BOTSWANA	1 707 985	0.2	1 815 960	0.2	1 790 971	0.4	1 500 297	0.3	82 986	-315 663
BUR FASO	973 675	0.1	1 140 635	0.1	103 750	0.0	78 665	0.0	-869 925	-1 061 970
BURUNDI	–	–	–	–	2 863	0.0	18 696	0.0	2 863	18 696
C MARFIM	3 310 641	0.3	1 996 399	0.2	368 749	0.1	387 370	0.1	-2 941 892	-1 609 029
CAMAROES	6 223 933	0.6	4 146 647	0.4	120 639	0.0	229 785	0.0	-6 103 294	-3 916 863
CEUTA	282	0.0	–	–	171 992	0.0	196 107	0.0	171 710	196 107
CHADE	3 051 389	0.3	2 658 733	0.2	9 730	0.0	11 840	0.0	-3 041 659	-2 646 893
COMORES	–	–	–	–	21 469	0.0	48 418	0.0	21 469	48 418
CONGO R	2 264 330	0.2	1 875 323	0.2	266 723	0.1	137 734	0.0	-1 997 606	-1 737 589
CONGO RD	1 179 941	0.1	998 816	0.1	62 670	0.0	80 570	0.0	-1 117 272	-918 246
EGIPTO	16 295 684	1.6	10 157 611	0.9	1 385 260	0.3	1 983 932	0.4	-14 910 424	-8 173 678
ERITREIA	41	0.0	–	–	1 850	0.0	3 765	0.0	1 809	3 765
ETIOPIA	–	–	51 971	0.0	81 724	0.0	6 013	0.0	81 724	-45 958
GAMBIA	2 272	0.0	771	0.0	44 736	0.0	13 702	0.0	42 465	12 931
GANA	546 243	0.1	59 820	0.0	916 173	0.2	492 875	0.1	369 930	433 055
GUINE	119 945	0.0	894 480	0.1	206 536	0.0	143 583	0.0	86 591	-750 898
GUINE EQ	411 961	0.0	299 540	0.0	1 026 551	0.2	410	0.0	614 590	-299 131
JIBUTI	–	–	–	–	8 495	0.0	–	–	8 495	–
LESOTO	–	–	–	–	–	–	5 350	0.0	–	5 350
LIBERIA	433 804	0.0	224 135	0.0	12 367	0.0	119 378	0.0	-421 437	-104 757
MADAGASC	416 003	0.0	436 971	0.0	19 628	0.0	450 146	0.1	-396 375	13 175
MALAWI	1 860 576	0.2	1 736 571	0.2	39 569	0.0	100 624	0.0	-1 821 007	-1 635 946
MALI	1 720 913	0.2	498 585	0.0	14 069	0.0	73 338	0.0	-1 706 844	-425 247
MARROCOS	7 739 936	0.8	4 795 047	0.4	10 054 251	2.2	9 912 676	1.8	2 314 315	5 117 629
MAURICIA	35 165	0.0	7 641	0.0	463 030	0.1	376 188	0.1	427 865	368 548
MAURITAN	1 371 130	0.1	1 389 694	0.1	176 961	0.0	118 408	0.0	-1 194 169	-1 271 286
MELILHA	–	–	–	–	193 986	0.0	104 324	0.0	193 986	104 324
NAMIBIA	344 086	0.0	486 645	0.0	171 774	0.0	45 222	0.0	-172 312	-441 423
NIGER	299 923	0.0	259 836	0.0	294 311	0.1	298 449	0.1	-5 612	38 613
QUENIA	279 712	0.0	388 212	0.0	152 910	0.0	269 978	0.0	-126 801	-118 233
R CTRAFR	1 032 014	0.1	568 352	0.0	30 849	0.0	18 760	0.0	-1 001 165	-549 593
RUANDA	–	–	37 477	0.0	41 098	0.0	9 840	0.0	41 098	-27 638
S HELENA	62 360	0.0	–	–	168 913	0.0	27 828	0.0	106 552	27 828
SENEGAL	1 542 560	0.2	1 393 729	0.1	849 541	0.2	808 261	0.1	-693 019	-585 468
SER LEOA	1 431	0.0	11 000	0.0	13 951	0.0	13 988	0.0	12 519	2 988
SEYCHELS	37	0.0	98 772	0.0	78 380	0.0	26 417	0.0	78 343	-72 355
SOMALIA	–	–	–	–	4 272	0.0	21 620	0.0	4 272	21 620
SUAZILAN	39 324	0.0	2 243 668	0.2	36 437	0.0	34 957	0.0	-2 887	-2 208 711
SUDAO	205 807	0.0	248 326	0.0	53 212	0.0	173 776	0.0	-152 595	-74 550
TANZANIA	1 137 772	0.1	1 147 757	0.1	15 089	0.0	70 752	0.0	-1 122 684	-1 077 005
TOGO	202 705	0.0	203 829	0.0	27 438	0.0	43 507	0.0	-175 267	-160 322
TUNISIA	4 864 795	0.5	4 129 712	0.4	1 960 419	0.4	3 123 375	0.6	-2 904 377	-1 006 336
UGANDA	1 501 420	0.1	1 500 048	0.1	75 139	0.0	27 339	0.0	-1 426 281	-1 472 709
ZAMBIA	1 138 705	0.1	1 579 942	0.1	20 498	0.0	23 514	0.0	-1 118 208	-1 556 429
ZIMBABWE	1 866 451	0.2	3 810 577	0.3	370 365	0.1	596 617	0.1	-1 496 085	-3 213 960
AMÉRICA	266 556 877	26.1	315 046 692	27.5	181 095 731	39.6	228 971 543	41.0	-85 461 146	-86 075 149
A HOLAND	709 014	0.1	905	0.0	142 010	0.0	339 129	0.1	-567 005	338 224
ANGUILA	–	–	–	–	274	0.0	7 239	0.0	274	7 239
ANTIGUA	1 649	0.0	20 081	0.0	529 440	0.1	266 223	0.0	527 791	246 142
ARGENTIN	21 987 601	2.2	24 893 083	2.2	4 052 627	0.9	7 139 451	1.3	-17 934 974	-17 753 631
ARUBA	–	–	2 415	0.0	18 582	0.0	8 403	0.0	18 582	5 988
BAAMAS	2 840	0.0	16 148	0.0	77 633	0.0	70 476	0.0	74 793	54 329
BARBADOS	1 832	0.0	6 300	0.0	26 714	0.0	100 475	0.0	24 882	94 175
BELIZE	137 462	0.0	33 084	0.0	2 295	0.0	41 351	0.0	-135 167	8 267
BERMUDAS	8 982	0.0	399	0.0	46 306	0.0	80 763	0.0	37 324	80 364
BOLIVIA	43 423	0.0	56 151	0.0	41 855	0.0	99 874	0.0	-1 569	43 722

B.3 REPARTIÇÃO POR ZONAS ECONÓMICAS E PAÍSES DO COMÉRCIO EXTRACOMUNITÁRIO

TOTAL DO PAÍS

JANEIRO A JUNHO

ZONAS ECONÓMICAS E PAÍSES OU TERRITÓRIOS ESTATÍSTICOS	IMPORTAÇÃO				EXPORTAÇÃO				SALDO	
	2000		2001		2000		2001		2000	2001
	10^3 ESC	%	10^3 ESC	%	10^3 ESC	%	10^3 ESC	%	10^3 ESC	10^3 ESC
1	2	3	4	5	6	7	8	9	10	11
BRASIL	52 749 070	5.2	57 925 891	5.1	17 116 087	3.7	22 544 779	4.0	-35 632 983	-35 381 112
CANADA	11 181 615	1.1	11 770 947	1.0	15 261 046	3.3	15 645 856	2.8	4 079 430	3 874 909
CHILE	3 629 793	0.4	4 406 318	0.4	5 873 368	1.3	7 661 153	1.4	2 243 575	3 254 834
COLOMBIA	10 352 446	1.0	9 702 335	0.8	392 081	0.1	779 402	0.1	-9 960 365	-8 922 934
COS-RICA	3 135 205	0.3	5 451 303	0.5	261 173	0.1	267 979	0.0	-2 874 032	-5 183 323
CUBA	3 346 965	0.3	3 877 655	0.3	862 878	0.2	755 813	0.1	-2 484 087	-3 121 842
DOMINICA	1 191	0.0	386	0.0	2 783	0.0	10 623	0.0	1 592	10 238
E U AMER	128 389 315	12.6	175 081 765	15.3	128 743 676	28.1	163 519 612	29.3	354 362	-11 562 153
FALKLAND	–	–	–	–	–	–	1 320	0.0	–	1 320
GRANADA	26	0.0	–	–	409	0.0	–	–	383	–
GRONLAND	–	–	–	–	32 097	0.0	8 449	0.0	32 097	8 449
GUATMALA	318 709	0.0	207 241	0.0	202 403	0.0	291 742	0.1	-116 306	84 501
GUIANA	3 927 764	0.4	1 297 299	0.1	8 192	0.0	4 043	0.0	-3 919 571	-1 293 256
HAITI	–	–	–	–	47 714	0.0	66 308	0.0	47 714	66 308
HONDURAS	537 339	0.1	303 412	0.0	93 190	0.0	97 032	0.0	-444 148	-206 380
I CAIMAO	162	0.0	116	0.0	749	0.0	1 480	0.0	587	1 364
JAMAICA	1 271 702	0.1	83 467	0.0	143 397	0.0	172 926	0.0	-1 128 305	89 459
MEXICO	20 852 198	2.0	14 842 393	1.3	3 046 161	0.7	5 674 734	1.0	-17 806 038	-9 167 660
MONSRATE	–	–	–	–	27 759	0.0	35 222	0.0	27 759	35 222
NICARAG	118 172	0.0	217 781	0.0	56 404	0.0	238 606	0.0	-61 768	20 825
PANAMA	616 076	0.1	2 215 493	0.2	872 058	0.2	396 659	0.1	255 983	-1 818 835
PARAGUAI	61 799	0.0	973 519	0.1	80 615	0.0	81 671	0.0	18 816	-891 845
PERU	535 637	0.1	464 724	0.0	475 695	0.1	456 852	0.1	-59 942	-7 872
R DOMNIC	346 531	0.0	24 794	0.0	725 121	0.2	505 013	0.1	378 590	480 219
S CR NEV	–	–	–	–	720	0.0	–	–	720	–
S PD MIO	18 756	0.0	46 746	0.0	401	0.0	599	0.0	-18 357	-46 147
S VICENT	28 936	0.0	22	0.0	815	0.0	363	0.0	-28 121	341
SALVADOR	217 854	0.0	9 409	0.0	665 119	0.1	632 892	0.1	447 264	623 473
ST LUCIA	–	–	–	–	5 115	0.0	300	0.0	5 115	300
SURINAME	461 553	0.0	325 080	0.0	31 298	0.0	9 936	0.0	-430 256	-315 144
TRIN TOB	953 135	0.1	169 702	0.0	155 424	0.0	41 718	0.0	-797 710	-127 984
TUR CAIC	–	–	–	–	4 181	0.0	17 300	0.0	4 181	17 300
URUGUAI	605 243	0.1	617 589	0.1	969 356	0.2	887 335	0.2	364 113	269 746
VIRG EUA	282	0.0	2 739	0.0	164	0.0	3 194	0.0	-117	455
VIRG-BRT	6 597	0.0	–	–	344	0.0	7 256	0.0	-6 254	7 256
ÁSIA	284 623 801	27.9	246 870 649	21.5	57 050 920	12.5	59 430 875	10.6	-227 572 881	-187 439 774
AFGANIST	6 279	0.0	2 455	0.0	115 994	0.0	9 234	0.0	109 714	6 779
ARMENIA	–	–	2 362	0.0	16 429	0.0	10 285	0.0	16 429	7 923
BANGLADS	707 240	0.1	820 194	0.1	46 331	0.0	186 055	0.0	-660 909	-634 139
BAREM	402 799	0.0	433 018	0.0	532 925	0.1	164 401	0.0	130 126	-268 617
BRUNEI	47	0.0	–	–	83 622	0.0	2 557	0.0	83 575	2 557
BUTAO	–	–	–	–	3 110	0.0	–	–	3 110	–
CAMBOJA	139 196	0.0	144 566	0.0	17 922	0.0	100 714	0.0	-121 274	-43 852
CAZAQTAO	934 036	0.1	1 012 812	0.1	20 552	0.0	30 449	0.0	-913 484	-982 363
CHINA	37 275 372	3.7	34 668 977	3.0	4 259 355	0.9	3 576 184	0.6	-33 016 016	-31 092 793
CHIPRE	105 648	0.0	331 012	0.0	1 750 679	0.4	1 658 573	0.3	1 645 030	1 327 560
CISJORBG	995	0.0	–	–	21 995	0.0	–	–	20 999	–
COREA NT	25 103	0.0	–	–	4 081	0.0	12 914	0.0	-21 022	12 914
COREA SL	44 371 551	4.3	30 798 546	2.7	1 431 733	0.3	1 169 630	0.2	-42 939 818	-29 628 916
FILIPIN	1 207 523	0.1	1 341 623	0.1	612 150	0.1	1 502 961	0.3	-595 373	161 338
GEORGIA	12	0.0	–	–	126 198	0.0	417 464	0.1	126 186	417 464
HONGKONG	2 840 214	0.3	2 974 111	0.3	7 128 859	1.6	7 927 497	1.4	4 288 645	4 953 386
IEMEN	121 652	0.0	22 736	0.0	27 012	0.0	311 988	0.1	-94 640	289 252
INDIA	17 477 908	1.7	19 627 420	1.7	2 667 426	0.6	1 895 144	0.3	-14 810 482	-17 732 276
ISRAEL	6 835 654	0.7	7 108 928	0.6	9 754 459	2.1	8 736 597	1.6	2 918 805	1 627 669
JAPAO	107 940 400	10.6	88 350 304	7.7	12 031 074	2.6	11 131 513	2.0	-95 909 327	-77 218 791
JORDANIA	276 992	0.0	204 684	0.0	1 118 523	0.2	1 582 459	0.3	841 531	1 377 775
LAOS	1 189	0.0	7 587	0.0	–	–	46	0.0	-1 189	-7 541
LIBANO	295 317	0.0	354 258	0.0	968 002	0.2	1 933 174	0.3	672 685	1 578 916
MACAU	1 123 111	0.1	692 929	0.1	1 374 033	0.3	1 697 088	0.3	250 922	1 004 159
MALASIA	7 777 765	0.8	7 437 837	0.6	1 095 393	0.2	1 755 200	0.3	-6 682 371	-5 682 637
MALDIVAS	54 396	0.0	2 488	0.0	2 241	0.0	851	0.0	-52 155	-1 638
MONGOLIA	–	–	–	–	4 559	0.0	5 643	0.0	4 559	5 643
MYANMAR	17 741	0.0	55 575	0.0	40 640	0.0	10 972	0.0	22 899	-44 603
NEPAL	66 903	0.0	52 901	0.0	10 338	0.0	–	–	-56 565	-52 901

B.3 REPARTIÇÃO POR ZONAS ECONÓMICAS E PAÍSES DO COMÉRCIO EXTRACOMUNITÁRIO

TOTAL DO PAÍS

JANEIRO A JUNHO

ZONAS ECONÓMICAS E PAÍSES OU TERRITÓRIOS ESTATÍSTICOS	IMPORTAÇÃO				EXPORTAÇÃO				SALDO	
	2000		2001		2000		2001		2000	2001
	10^3 ESC	%	10^3 ESC	%	10^3 ESC	%	10^3 ESC	%	10^3 ESC	10^3 ESC
1	2	3	4	5	6	7	8	9	10	11
OMA	56 046	0.0	82 277	0.0	65 810	0.0	95 482	0.0	9 765	13 205
PAQISTAO	8 767 356	0.9	10 836 094	0.9	143 357	0.0	98 926	0.0	-8 623 999	-10 737 168
QUIGZTAO	–	–	7	0.0	32	0.0	–	–	32	-7
SINGPURA	2 536 183	0.2	2 987 467	0.3	5 785 974	1.3	8 166 378	1.5	3 249 791	5 180 911
SIRIA	9 302 923	0.9	6 497 723	0.6	771 316	0.2	943 135	0.2	-8 531 607	-5 554 589
SRI LANK	897 963	0.1	727 305	0.1	81 758	0.0	95 316	0.0	-816 205	-631 989
TAILAND	15 695 128	1.5	12 063 681	1.1	2 712 147	0.6	1 910 288	0.3	-12 982 981	-10 153 393
TAIWAN	12 556 432	1.2	12 573 741	1.1	1 857 729	0.4	1 682 686	0.3	-10 698 703	-10 891 055
TAJIQTAO	170 179	0.0	284 135	0.0	–	–	–	–	-170 179	-284 135
TERPALOC	–	–	6 741	0.0	–	–	79 137	0.0	–	72 396
TIMOR	–	–	109 384	0.0	84 869	0.0	240 040	0.0	84 869	130 655
TURQMTAO	19 719	0.0	141 644	0.0	10 370	0.0	12 058	0.0	-9 349	-129 586
USBEQTAO	3 077 272	0.3	2 805 735	0.2	830	0.0	–	–	-3 076 441	-2 805 735
VIETNAME	1 539 557	0.2	1 307 392	0.1	271 094	0.1	275 838	0.0	-1 268 463	-1 031 555
AUST,OCE E OUT	6 237 888	0.6	5 194 709	0.5	12 503 497	2.7	11 585 166	2.1	6 265 609	6 390 457
ANTARTIC	–	–	–	–	–	–	46 071	0.0	–	46 071
ASTRALIA	2 686 278	0.3	1 895 822	0.2	10 621 832	2.3	9 233 222	1.7	7 935 554	7 337 400
CHRISTMA	–	–	–	–	–	–	4 044	0.0	–	4 044
COCO	–	–	–	–	–	–	7 236	0.0	–	7 236
COOK	–	–	–	–	–	–	19 579	0.0	–	19 579
F E MICR	–	–	–	–	80	0.0	–	–	80	–
FIJI	1 733 626	0.2	866 479	0.1	1 969	0.0	3 431	0.0	-1 731 656	-863 048
GEORGSUL	–	–	–	–	–	–	6 474	0.0	–	6 474
GUAM	–	–	4 733	0.0	–	–	293	0.0	–	-4 440
ILMEDIEU	–	–	–	–	–	–	2 892	0.0	–	2 892
MARIAN N	115	0.0	–	–	13 528	0.0	1 438	0.0	13 412	1 438
MARSHALL	–	–	–	–	39	0.0	795	0.0	39	795
N CALDON	–	–	–	–	311 091	0.1	36 234	0.0	311 091	36 234
N ZELAND	1 333 970	0.1	2 169 162	0.2	1 343 242	0.3	1 304 310	0.2	9 272	-864 852
NAURU	–	–	–	–	30 490	0.0	38 998	0.0	30 490	38 998
NIUE	–	–	–	–	–	–	1 719	0.0	–	1 719
OCNAMER	530	0.0	–	–	–	–	–	–	-530	–
OCNASTRL	–	–	–	–	1 838	0.0	–	–	1 838	–
OCNZLAND	–	–	–	–	1 770	0.0	–	–	1 770	–
PALAU	–	–	35	0.0	39	0.0	–	–	39	-35
PAPUASIA	442 558	0.0	257 845	0.0	–	–	23 963	0.0	-442 558	-233 881
PITCAIRN	–	–	–	–	–	–	1 926	0.0	–	1 926
POLNS FR	5 453	0.0	634	0.0	23 668	0.0	17 632	0.0	18 216	16 998
SALOMAO	33 919	0.0	–	–	7 797	0.0	3 337	0.0	-26 122	3 337
SAMOA	–	–	–	–	32 608	0.0	88 798	0.0	32 608	88 798
SAMOAMER	–	–	–	–	–	–	742 741	0.1	–	742 741
TONGA	–	–	–	–	143	0.0	–	–	143	–
TUVALU	1 440	0.0	–	–	113 364	0.0	–	–	111 924	–
VANUATU	–	–	–	–	–	–	31	0.0	–	31
DIVERSOS	330 116	0.0	170 094	0.0	17 513 698	3.8	16 007 684	2.9	17 183 582	15 837 590

B.4 RESULTADOS MENSAIS E ACUMULADOS DO COMÉRCIO EXTRACOMUNITÁRIO SEGUNDO AS SECÇÕES E CAPÍTULOS DA NC

TOTAL DO PAÍS

VALORES EM 10^3 ESC

SECÇÕES E CAPÍTULOS DA NC	IMPORTAÇÃO				EXPORTAÇÃO			
	JUNHO		JANEIRO A JUNHO		JUNHO		JANEIRO A JUNHO	
	2000	2001	2000	2001	2000	2001	2000	2001
1	2	3	4	5	6	7	8	9
TOTAL	**193 499 968**	**202 191 238**	**1 020 192 261**	**1 146 265 684**	**86 032 603**	**96 878 844**	**457 478 131**	**558 881 151**
SEC I - ANIMAIS VIVOS E PRODUTOS DO REINO ANIMAL	9 829 810	10 235 373	51 269 106	59 118 617	1 075 407	851 023	4 887 319	5 183 022
CAPÍTULO 01 - ANIMAIS VIVOS	19 692	17 638	107 157	115 051	4 605	10 525	32 373	43 833
CAPÍTULO 02 - CARNES E MIUDEZAS, COMESTÍVEIS	317 547	506 376	2 108 395	2 564 691	70 742	51 866	472 761	276 510
CAPÍTULO 03 - PEIXES, CRUSTACEOS E MOLUSCOS	9 258 747	9 493 763	47 828 617	55 067 120	610 121	428 580	2 557 904	2 764 314
CAPÍTULO 04 - LEITE, LACTICÍNIOS, OVOS DE AVES, MEL NATURAL, ETC	17 980	58 548	150 669	324 521	209 130	233 923	1 114 985	1 229 300
CAPÍTULO 05 - PRODUTOS DE ORIGEM ANIMAL, NE	215 844	159 048	1 074 268	1 047 234	180 810	126 129	709 296	869 064
SEC II - PRODUTOS DO REINO VEGETAL	12 141 414	13 862 738	64 499 868	74 227 621	513 265	397 305	2 477 116	2 616 490
CAPÍTULO 06 - PLANTAS VIVAS E PRODUTOS DE FLORICULTURA	31 070	36 078	394 495	420 699	24 951	25 997	77 189	123 759
CAPÍTULO 07 - PRODUTOS HORTÍCOLAS, PLANTAS, RAÍZES E TUBÉRCULOS COMESTÍVEIS	1 055 361	645 539	5 655 827	5 021 111	68 360	121 333	322 926	549 222
CAPÍTULO 08 - FRUTAS; CASCAS DE CITRINOS E DE MELÕES	1 500 996	2 886 577	10 760 591	19 297 852	47 427	45 947	303 726	409 559
CAPÍTULO 09 - CAFÉ, CHÁ, MATE E ESPECIARIAS	1 601 977	958 038	8 220 539	5 957 595	53 844	33 301	353 959	277 728
CAPÍTULO 10 - CEREAIS	2 859 938	4 783 303	15 950 395	14 919 354	4 807	5 652	26 842	35 219
CAPÍTULO 11 - PRODUTOS DA INDÚSTRIA DE MOAGEM; MALTE; AMIDOS E FÉCULAS, ETC	2 943	6 747	31 554	47 044	30 526	42 773	260 207	209 673
CAPÍTULO 12 - SEMENTES E FRUTOS OLEAGINOSOS; GRÃOS, SEMENTES, ETC	4 839 330	4 487 050	22 469 297	27 757 129	227 377	45 558	649 411	647 096
CAPÍTULO 13 - GOMAS, RESINAS E OUTROS SUCOS E EXTRACTOS, VEGETAIS	245 102	52 801	947 630	743 581	55 973	76 725	482 840	363 802
CAPÍTULO 14 - MATÉRIAS PARA ENTRANÇAMENTO; PRODUTOS ORIGEM VEGETAL, NE	4 696	6 606	59 539	63 276	-	-	17	433
SEC III - GORDURAS E ÓLEOS, ANIMAIS OU VEGETAIS, CERAS, ETC	217 945	5 614	1 020 498	822 646	1 455 103	1 963 365	8 246 724	8 844 085
CAPÍTULO 15 - GORDURAS E ÓLEOS, ANIMAIS OU VEGETAIS, CERAS, ETC	217 945	5 614	1 020 498	822 646	1 455 103	1 963 365	8 246 724	8 844 085
SEC IV - PRODUT. DAS IND. ALIMENTARES; BEBIDAS; TABACO; ETC	7 770 945	6 758 908	45 539 842	37 068 078	4 974 135	5 797 925	27 198 158	28 855 345
CAPÍTULO 16 - PREPARAÇÕES DE CARNES, PEIXES, CRUSTACEOS E MOLUSCOS	141 643	116 476	766 569	900 128	545 788	616 781	2 878 531	3 176 362
CAPÍTULO 17 - AÇUCARES E PRODUTOS DE CONFEITARIA	4 853 056	3 457 085	16 821 904	14 481 225	196 903	530 923	1 200 960	1 730 370
CAPÍTULO 18 - CACAU E SUAS PREPARAÇÕES	38 372	46 611	254 496	273 964	8 818	64 053	103 453	215 422
CAPÍTULO 19 - PREPARAÇÕES A BASE DE CEREAIS, AMIDOS, OU DE LEITE, ETC	60 535	58 691	283 589	310 555	289 369	232 120	1 330 197	1 282 892
CAPÍTULO 20 - PREPARAÇÕES DE PRODUTOS HORTÍCOLAS, DE FRUTAS, ETC	197 398	164 445	952 892	761 583	382 201	610 817	3 122 754	3 196 843
CAPÍTULO 21 - PREPARAÇÕES ALIMENTÍCIAS DIVERSAS	132 505	123 460	836 209	823 876	129 415	103 489	827 440	985 968
CAPÍTULO 22 - BEBIDAS, LÍQUIDOS ALCOÓLICOS E VINAGRES	136 219	155 095	455 408	352 878	3 244 769	3 383 735	16 602 897	17 124 618
CAPÍTULO 23 - RESÍDUOS DAS IND. ALIMENTARES; ALIMENTOS PARA ANIMAIS	1 900 189	2 080 308	16 820 431	14 527 024	77 742	149 307	418 934	396 392
CAPÍTULO 24 - TABACO E SEUS SUCEDÂNEOS MANUFACTURADOS	311 029	556 738	8 348 345	4 636 844	99 129	106 701	712 993	746 478
SEC V - PRODUTOS MINERAIS	38 869 874	64 126 389	220 691 162	300 613 789	6 433 964	5 435 670	26 405 369	40 342 105
CAPÍTULO 25 - SAL; ENXOFRE; TERRAS E PEDRAS; GESSO CAL E CIMENTO	1 237 663	1 145 402	5 740 347	6 590 718	328 355	226 278	1 436 725	1 364 927
CAPÍTULO 26 - MINÉRIOS, ESCÓRIAS E CINZAS	369 161	16 718	1 604 218	897 291	1 419 001	1 113 668	4 327 091	4 724 924
CAPÍTULO 27 - COMBUSTÍVEIS E ÓLEOS MINERAIS; MATÉRIAS BETUMINOSAS	37 263 050	62 964 269	213 346 597	293 325 779	4 686 607	4 095 724	20 641 554	34 252 254

B.4 RESULTADOS MENSAIS E ACUMULADOS DO COMÉRCIO EXTRACOMUNITÁRIO SEGUNDO AS SECÇÕES E CAPÍTULOS DA NC

TOTAL DO PAÍS

VALORES EM 10^3 ESC

SECÇÕES E CAPÍTULOS DA NC	IMPORTAÇÃO				EXPORTAÇÃO			
	JUNHO		JANEIRO A JUNHO		JUNHO		JANEIRO A JUNHO	
	2000	2001	2000	2001	2000	2001	2000	2001
1	2	3	4	5	6	7	8	9
SEC VI - PRODUTOS DAS IND. QUÍMICAS OU DAS IND. CONEXAS	6 868 859	9 362 322	41 929 667	51 608 141	4 820 603	4 604 393	26 241 160	30 056 657
CAPÍTULO 28 - PRODUTOS QUÍMICOS INORGÂNICOS, ETC	168 729	334 036	1 437 587	1 700 357	64 835	170 277	368 608	629 372
CAPÍTULO 29 - PRODUTOS QUÍMICOS ORGÂNICOS	3 278 511	3 754 774	16 232 520	19 149 418	2 103 147	1 249 255	11 609 330	9 731 190
CAPÍTULO 30 - PRODUTOS FARMACÊUTICOS	1 963 341	3 257 085	11 546 547	19 225 049	1 458 236	1 941 032	7 426 930	11 703 273
CAPÍTULO 31 - ADUBOS OU FERTILIZANTES	13 276	309 972	2 050 097	1 950 283	52 975	66 750	251 892	514 557
CAPÍTULO 32 - EXTRACTOS TANANTES E TINTORIAIS; TINTAS E VERNIZES; ETC	498 571	311 199	2 297 203	1 809 566	459 054	321 924	2 468 195	2 617 962
CAPÍTULO 33 - ÓLEOS ESSENCIAIS E RESINÓIDES; PRODUTOS PERFUMARIA, ETC	140 177	324 069	1 095 879	1 583 077	89 368	188 057	852 442	768 101
CAPÍTULO 34 - SABÕES, CERAS, PRODUTOS DE CONSERVAÇÃO E LIMPEZA, VELAS, ETC	68 800	124 284	537 248	471 531	287 640	383 892	1 536 004	2 056 956
CAPÍTULO 35 - MATÉRIAS ALBUMINÓIDES; PRODUTOS A BASE DE AMIDOS; COLAS; ETC	31 296	62 123	323 517	281 981	53 116	45 111	285 945	316 573
CAPÍTULO 36 - PÓLVORAS E EXPLOSIVOS; ARTIGOS DE PIROTECNIA; FÓSFOROS; ETC	11 643	36 445	235 533	143 988	8 075	813	37 078	19 561
CAPÍTULO 37 - PRODUTOS PARA FOTOGRAFIA E CINEMATOGRAFIA	107 960	99 293	543 276	488 602	32 428	46 291	194 707	279 680
CAPÍTULO 38 - PRODUTOS DIVER. DAS IND. QUÍMICAS	586 557	749 043	5 630 261	4 804 288	211 730	190 991	1 210 030	1 419 432
SEC VII - PLÁSTICOS E SUAS OBRAS; BORRACHA E SUAS OBRAS	3 284 513	4 085 576	19 449 707	22 944 306	2 626 383	2 807 677	14 167 852	14 279 815
CAPÍTULO 39 - PLÁSTICOS E SUAS OBRAS	1 436 341	1 846 581	9 450 700	9 795 078	2 045 872	2 053 179	11 105 848	10 903 901
CAPÍTULO 40 - BORRACHA E SUAS OBRAS	1 848 172	2 238 995	9 999 007	13 149 227	580 511	754 497	3 062 004	3 375 914
SEC VIII - PELES, COUROS, ETC; ART. VIAGEM, BOLSAS, ETC	2 005 991	3 638 182	11 389 203	20 056 677	485 277	802 817	2 767 618	3 631 087
CAPÍTULO 41 - PELES, EXCEPTO AS PELES COM PELO, E COUROS	1 445 908	3 178 427	8 543 911	16 410 840	398 959	592 750	2 254 098	2 860 948
CAPÍTULO 42 - OBRAS DE COURO, DE SELEIRO, DE VIAGEM, ETC; OBRAS DE TRIPA	558 262	454 749	2 783 375	3 561 350	65 147	86 528	392 487	335 876
CAPÍTULO 43 - PELES COM PELO E SUAS OBRAS; PELES COM PELO, ARTIFICIAIS	1 821	5 006	61 916	84 686	21 170	123 539	181 033	434 263
SEC IX - MADEIRA E CORTIÇA E SUAS OBRAS; CESTARIA	7 380 389	4 906 486	36 773 714	30 177 453	8 461 103	9 221 384	45 092 935	47 149 275
CAPÍTULO 44 - MADEIRA E CARVÃO VEGETAL; OBRAS DE MADEIRA	5 754 363	4 173 841	31 240 776	26 687 390	593 003	1 001 045	3 656 141	4 610 647
CAPÍTULO 45 - CORTIÇA E SUAS OBRAS	1 605 795	703 584	5 334 193	3 305 873	7 865 833	8 217 702	41 433 613	42 532 831
CAPÍTULO 46 - OBRAS DE ESPARTARIA OU DE CESTARIA	20 231	29 061	198 745	184 191	2 268	2 637	3 182	5 797
SEC X - PASTAS DE MADEIRA; PAPEL E CARTÃO, E SUAS OBRAS	1 072 681	1 565 455	6 638 721	9 369 338	2 834 259	4 654 996	16 830 364	24 745 818
CAPÍTULO 47 - PASTAS DE MADEIRA, ETC; DESPERDÍCIOS DE PAPEL OU CARTÃO	273 655	516 873	1 005 004	3 823 607	1 601 274	547 829	7 154 516	3 662 586
CAPÍTULO 48 - PAPEL E CARTÃO, E SUAS OBRAS; OBRAS DE PASTA CELULOSE	461 486	650 332	3 281 966	3 346 964	1 059 364	3 910 849	7 085 753	17 254 935
CAPÍTULO 49 - LIVROS, JORNAIS, PRODUTOS DAS IND. GRÁFICAS; ETC	337 540	398 250	2 351 752	2 198 768	173 622	196 318	2 590 095	3 828 297
SEC XI - MATÉRIAS TÊXTEIS E SUAS OBRAS	13 090 999	10 915 548	69 977 924	73 869 913	16 421 976	18 949 585	79 619 291	84 483 695
CAPÍTULO 50 - SEDA	39 775	41 462	268 657	328 925	18 853	144	53 384	37 757
CAPÍTULO 51 - LÃ, PELOS FINOS OU GROSSEIROS; FIOS E TECIDOS DE CRINA	232 380	134 835	950 228	823 635	222 489	291 812	1 347 397	1 707 989
CAPÍTULO 52 - ALGODÃO	7 132 839	5 999 644	34 593 593	41 408 691	1 289 165	1 438 693	6 420 401	6 758 916
CAPÍTULO 53 - OUTRAS FIBRAS TÊXTEIS VEGETAIS; FIOS E TECIDOS, DE PAPEL	191 298	236 392	1 226 563	1 337 726	9 378	3 544	48 914	92 634
CAPÍTULO 54 - FILAMENTOS SINTÉTICOS OU ARTIFICI.	910 130	902 173	6 009 207	7 067 242	235 672	263 764	830 653	1 122 596
CAPÍTULO 55 - FIBRAS SINTÉTICAS OU ARTIFICIAIS, DESCONTÍNUAS	1 865 968	1 525 745	10 913 409	9 475 921	1 299 092	1 604 543	6 942 980	7 806 120

B.4 RESULTADOS MENSAIS E ACUMULADOS DO COMÉRCIO EXTRACOMUNITÁRIO SEGUNDO AS SECÇÕES E CAPÍTULOS DA NC

TOTAL DO PAÍS

VALORES EM 10^3 ESC

SECÇÕES E CAPÍTULOS DA NC	IMPORTAÇÃO				EXPORTAÇÃO			
	JUNHO		JANEIRO A JUNHO		JUNHO		JANEIRO A JUNHO	
	2000	2001	2000	2001	2000	2001	2000	2001
1	2	3	4	5	6	7	8	9
CAPÍTULO 56 - PASTAS (OUATES), FELTROS, ETC; ARTIGOS DE CORDOARIA, ETC	290 818	139 306	2 842 604	795 164	490 240	666 532	3 537 007	3 714 190
CAPÍTULO 57 - TAPETES E OUTROS REVESTIMENTOS PARA PAVIMENTOS	250 595	250 595	1 581 730	1 268 451	122 562	123 567	508 805	659 806
CAPÍTULO 58 - TECIDOS ESPECIAIS E TUFADOS; RENDAS; TAPEÇARIAS; BORDADOS	604 797	301 569	2 014 416	1 867 673	115 904	227 528	577 368	660 391
CAPÍTULO 59 - TECIDOS IMPREGNADOS REVESTIDOS, ETC; ARTIGOS USOS TÉCNICOS	163 811	168 594	827 932	766 783	505 621	718 900	2 646 767	3 985 243
CAPÍTULO 60 - TECIDOS DE MALHA	128 055	117 664	1 015 402	592 317	168 653	321 828	1 107 291	1 203 392
CAPÍTULO 61 - VESTUÁRIO E SEUS ACESSÓRIOS, DE MALHA	509 187	509 486	3 222 114	3 327 258	3 095 333	3 015 270	15 599 291	15 623 837
CAPÍTULO 62 - VESTUÁRIO E SEUS ACESSÓRIOS, EXCEPTO DE MALHA	344 278	262 997	2 402 324	2 712 265	2 153 099	2 383 057	12 481 602	13 116 899
CAPÍTULO 63 - OUTROS ARTEFACTOS TÊXTEIS, CALÇADO, CHAPEUS; TRAPOS	427 070	325 087	2 109 746	2 097 862	6 695 915	7 890 404	27 517 430	27 994 123
SEC XII - CALÇADO, CHAPEUS, GUARDA-SÓIS, BENGALAS; ETC	1 419 475	1 403 136	10 284 674	10 279 172	2 591 039	3 388 630	13 728 465	15 299 479
CAPÍTULO 64 - CALÇADO, POLAINAS E ARTEFACTOS SEMELHANTES, E SUAS PARTES	1 298 850	1 263 511	9 419 784	9 570 637	2 540 054	3 268 990	13 352 398	14 892 555
CAPÍTULO 65 - CHAPEUS E ARTEFACTOS DE USO SEMELHANTE, E SUAS PARTES	81 045	89 242	422 520	411 549	46 927	93 019	339 477	358 350
CAPÍTULO 66 - GUARDA-CHUVAS, SOMBRINHAS, BENGALAS, ETC, E SUAS PARTES	36 728	47 030	245 190	215 840	2 609	1 877	7 739	22 064
CAPÍTULO 67 - PENAS E SUAS OBRAS; FLORES ARTIFICIAIS; OBRAS DE CABELO	2 852	3 352	197 180	81 146	1 448	4 744	28 850	15 511
SEC XIII - OBRAS DE PEDRA, ETC; CERÂMICA; VIDRO SUAS OBRAS	800 487	833 558	4 928 633	4 217 821	4 388 001	4 236 036	23 893 327	23 303 665
CAPÍTULO 68 - OBRAS DE PEDRA, GESSO, CIMENTO, AMIANTO, MICA, ETC	154 695	139 779	972 631	862 218	1 589 871	1 508 875	8 859 157	8 399 311
CAPÍTULO 69 - PRODUTOS CERÂMICOS	259 114	215 752	2 077 427	1 299 992	2 173 767	2 089 986	11 995 880	11 475 529
CAPÍTULO 70 - VIDRO E SUAS OBRAS	386 677	538 028	1 878 575	2 055 610	624 363	637 177	3 038 289	3 428 825
SEC XIV - PÉROLAS, METAIS PRECIOSOS, ETC; BIJUTARIAS; MOEDAS	689 001	832 968	2 993 992	5 883 370	96 159	159 988	810 162	860 898
CAPÍTULO 71 - PÉROLAS, PEDRAS E MET. PRECIOSOS, SUAS OBRAS, BIJUTARIAS; MOEDAS	689 001	832 968	2 993 992	5 883 370	96 159	159 988	810 162	860 898
SEC XV - METAIS COMUNS E SUAS OBRAS	12 020 039	12 800 460	71 352 291	69 679 736	4 463 018	3 824 957	23 092 476	21 981 697
CAPÍTULO 72 - FERRO FUNDIDO, FERRO E AÇO	5 078 926	5 024 653	29 330 904	24 965 679	580 666	188 816	3 581 155	3 047 717
CAPÍTULO 73 - OBRAS DE FERRO FUNDIDO, FERRO OU AÇO	944 188	775 042	4 257 324	4 382 159	2 243 965	2 004 819	10 879 891	8 996 841
CAPÍTULO 74 - COBRE E SUAS OBRAS	96 510	180 927	454 203	994 418	99 380	88 625	476 753	513 281
CAPÍTULO 75 - NÍQUEL E SUAS OBRAS	15 661	20 040	74 994	82 192	-	-	4 662	1 779
CAPÍTULO 76 - ALUMÍNIO E SUAS OBRAS	4 679 323	5 717 842	31 386 188	30 678 205	283 831	347 078	1 859 931	1 518 370
CAPÍTULO 78 - CHUMBO E SUAS OBRAS	147 759	144 838	821 913	1 345 000	1 348	369	6 947	3 045
CAPÍTULO 79 - ZINCO E SUAS OBRAS	4 470	7 274	486 040	432 179	23 330	8 443	68 325	47 281
CAPÍTULO 80 - ESTANHO E SUAS OBRAS	23 045	-	165 714	24 510	22 864	26 113	94 375	151 456
CAPÍTULO 81 - OUTROS METAIS COMUNS E CERAMAIS, E SUAS OBRAS	20 952	265 112	167 468	2 775 946	98 302	34 753	634 933	227 482
CAPÍTULO 82 - FERRAMENTAS, CUTELARIAS, E SUAS PARTES DE METAIS COMUNS	696 272	430 746	2 723 662	2 543 466	509 847	591 681	2 719 539	3 166 100
CAPÍTULO 83 - OBRAS DIVERSAS DE METAIS COMUNS	312 933	233 986	1 483 878	1 455 982	599 486	534 259	2 765 964	3 306 336
SEC XVI - MÁQUINAS E APARELHOS; MATERIAL ELÉCTRICO	35 005 339	33 597 575	169 179 417	199 582 351	18 022 932	21 335 059	103 543 559	133 084 675
CAPÍTULO 84 - REACTORES NUCLEARES, MAQUINAS, APARELHOS ETC, MECÂNICOS	17 301 366	16 296 680	77 686 169	97 549 722	6 701 146	9 569 831	41 972 694	51 722 398

B.4 RESULTADOS MENSAIS E ACUMULADOS DO COMÉRCIO EXTRACOMUNITÁRIO SEGUNDO AS SECÇÕES E CAPÍTULOS DA NC

TOTAL DO PAÍS

VALORES EM 10^3 ESC

SECÇÕES E CAPÍTULOS DA NC	IMPORTAÇÃO				EXPORTAÇÃO			
	JUNHO		JANEIRO A JUNHO		JUNHO		JANEIRO A JUNHO	
	2000	2001	2000	2001	2000	2001	2000	2001
1	2	3	4	5	6	7	8	9
CAPÍTULO 85 - MÁQUINAS, APARELHOS E MATERIAIS, ELÉCTRICOS	17 703 973	17 300 895	91 493 248	102 032 629	11 321 766	11 765 228	61 570 865	81 362 277
SEC XVII - MATERIAL DE TRANSPORTE	35 612 623	17 696 729	157 233 639	145 074 114	3 442 679	5 540 969	22 341 325	56 235 292
CAPÍTULO 86 - VEÍCULOS E MATERIAL PARA VIAS FÉRREAS, OU SEMELHANTES, ETC	3 688	1 359	163 459	515 301	203 219	182 458	1 559 776	1 430 254
CAPÍTULO 87 - AUTOMÓVEIS, TRACTORES E OUTROS VEÍCULOS TERRESTRES	16 282 891	15 453 796	97 556 206	80 617 875	3 110 308	3 762 500	15 809 041	18 016 242
CAPÍTULO 88 - AERONAVES E OUTROS APARELHOS AÉREOS OU ESPACIAIS	18 984 217	1 969 038	57 499 722	62 104 665	104 516	1 564 496	2 585 579	35 670 597
CAPÍTULO 89 - EMBARCAÇÕES E ESTRUTU. FLUTUANTES	341 827	272 536	2 014 251	1 836 273	24 635	31 515	2 386 929	1 118 198
SEC XVIII - APARELHOS DE ÓPTICA, FOTOGRAFIA, RELÓGIOS; ETC	3 548 090	3 768 595	24 893 445	22 234 445	747 047	1 013 698	3 958 870	5 177 804
CAPÍTULO 90 - APARELHOS DE ÓPTICA, FOTOGRAFIA, CINEMA, MEDIDA, CONTROLE, ETC	2 448 675	2 875 968	19 269 148	16 578 370	687 710	919 017	3 554 564	4 748 482
CAPÍTULO 91 - RELÓGIOS E APARELHOS SEMELHANTES; SUAS PARTES	983 861	823 462	5 161 760	5 277 918	51 332	92 239	380 450	404 920
CAPÍTULO 92 - INSTRUMENTOS MUSICAIS, SUAS PARTES E ACESSÓRIOS	115 553	69 165	462 537	378 157	8 005	2 442	23 856	24 403
SEC XIX - ARMAS E MUNIÇÕES, SUAS PARTES E ACESSÓRIOS	175 147	147 560	659 207	707 631	627 984	357 096	3 838 202	3 044 672
CAPÍTULO 93 - ARMAS E MUNIÇÕES, SUAS PARTES E ACESSÓRIOS	175 147	147 560	659 207	707 631	627 984	357 096	3 838 202	3 044 672
SEC XX - MERCADORIAS E PRODUTOS DIVERSOS	1 639 353	1 550 007	9 257 189	8 287 624	1 357 563	1 280 925	6 620 573	7 788 644
CAPÍTULO 94 - MÓVEIS; MOBILIÁRIO MÉDICO-CIRÚRGICO; ANÚNCIOS, CARTAZES	630 676	464 010	2 780 186	3 044 864	1 127 443	1 111 737	5 362 441	6 547 090
CAPÍTULO 95 - BRINQUEDOS, JOGOS E ARTIGOS PARA DESPORTO	643 446	774 209	3 386 276	3 618 772	104 523	57 883	742 283	580 997
CAPÍTULO 96 - OBRAS DIVERSAS	365 230	311 789	3 090 727	1 623 988	125 596	111 304	515 848	660 558
SEC XXI - OBJECTOS DE ARTE, DE COLECÇÃO OU ANTIGUIDADES	56 995	38 058	240 364	242 643	194 706	255 342	1 717 265	1 927 731
CAPÍTULO 97 - OBJECTOS DE ARTE, DE COLECÇÃO OU ANTIGUIDADES	56 995	38 058	240 364	242 643	2 155	68 535	26 471	152 796
CAPÍTULO 98 - CONJUNTOS INDUSTRIAIS EXPORTADOS AO ABRIGO DO REG. CEE 518/79	–	–	–	–	–	–	–	–
CAPÍTULO 99 - MERCADO. REAGRUPADAS POR CAPÍTULOS	–	–	–	–	192 551	186 807	1 690 795	1 774 934

B.5 RESULTADOS MENSAIS E ACUMULADOS DO COMÉRCIO EXTRACOMUNITÁRIO POR TIPO DE BENS, COM BASE NA CGCE

TOTAL DO PAÍS

VALORES EM 10^6 ESC

TIPOS DE BENS	JUNHO				JANEIRO A JUNHO			
	IMPORTAÇÃO		EXPORTAÇÃO		IMPORTAÇÃO		EXPORTAÇÃO	
	2000	2001	2000	2001	2000	2001	2000	2001
1	2	3	4	5	6	7	8	9
TOTAL	**193 500.0**	**202 191.2**	**86 032.6**	**96 878.8**	**1 020 159.8**	**1 146 257.2**	**457 478.1**	**558 878.2**
BENS DE CONSUMO	29 481.5	29 510.6	29 130.9	32 220.5	164 904.0	177 457.0	150 845.6	159 925.5
ALIMENTARES	12 469.2	14 228.7	6 758.1	7 430.5	68 188.5	84 052.8	36 239.7	38 093.9
OUTROS BENS DE CONSUMO	17 012.4	15 281.9	22 372.8	24 790.1	96 715.5	93 404.2	114 605.9	121 831.6
BENS DE EQUIPAMENTO	66 362.8	49 864.0	21 015.1	26 600.7	307 509.7	336 392.9	120 460.9	186 307.2
MATERIAL DE TRANSPORTE	41 853.1	25 214.2	5 207.9	7 903.1	174 386.1	188 308.1	32 247.7	67 010.3
OUTROS BENS DE EQUIPAMENTO	24 509.6	24 649.7	15 807.2	18 697.6	133 123.6	148 084.9	88 233.2	119 296.8
COMBUSTIVEIS	37 315.6	62 357.4	4 675.5	4 063.5	212 364.6	291 108.5	20 573.1	34 215.5
BENS INTERMÉDIOS	60 304.2	60 377.4	30 944.0	33 777.7	335 073.8	340 823.0	161 984.9	176 205.0
PRIMÁRIOS	20 357.6	17 211.4	2 613.1	2 375.5	108 307.5	100 906.2	10 746.6	11 639.7
TRANSFORMADOS	39 946.6	43 166.0	28 330.9	31 402.1	226 766.2	239 916.8	151 238.3	164 565.3
OUTROS	35.9	81.7	267.1	216.4	307.6	475.7	3 593.6	2 225.1

B.6 RESULTADOS ACUMULADOS DO COMÉRCIO EXTRACOMUNITÁRIO SEGUNDO A CAE-REV. 2

TOTAL DO PAÍS

VALORES EM 10^3 ESC

C. A. E. Classificação das Actividades Económicas — PRODUTOS DE	JANEIRO A JUNHO			
	IMPORTAÇÃO		EXPORTAÇÃO	
	2000	2001	2000	2001
1	2	3	4	5
TOTAL	**1 020 192 261**	**1 146 265 684**	**457 478 131**	**558 881 151**
A - AGRIC., PROD. ANIMAL, CAÇA E SILVICULTURA	**108 354 064**	**111 233 518**	**2 322 788**	**2 892 761**
01 - agricultura, produção animal, caça e serviços relacionados	90 489 731	98 141 221	1 597 239	2 213 831
02 - silvicultura, exploração florestal e serviços relacionados	17 864 333	13 092 296	725 548	678 930
B - PESCA	**3 613 858**	**2 849 499**	**774 685**	**759 968**
05 - pesca, aquacultura e serviços relacionados	3 613 858	2 849 499	774 685	759 968
C - INDÚSTRIAS EXTRACTIVAS	**178 630 131**	**259 913 250**	**5 406 485**	**5 879 770**
CA - Extracção de Produtos Energéticos	174 406 353	256 365 144	95	51 268
10 - extracção de hulha, linhite e turfa	17 094 751	21 596 502	95	51 139
11 - extracção de petróleo bruto e gás natural	157 311 602	234 768 642	–	130
12 - extracção de minérios de urânio e de tório	–	–	–	–
CB - Indústrias Extractivas, excepto de Produtos Energéticos	4 223 777	3 548 106	5 406 390	5 828 502
13 - extracção e preparação de minérios metálicos	1 584 257	879 025	4 299 520	4 717 941
14 - outras indústrias extractivas	2 639 520	2 669 080	1 106 869	1 110 562
D - INDÚSTRIAS TRANSFORMADORAS	**728 711 208**	**771 290 357**	**448 557 756**	**549 046 064**
DA - Indústrias Alimentares, das Bebidas e do Tabaco	89 516 815	93 578 562	40 963 695	43 046 356
15 - indústrias alimentares e das bebidas	89 083 995	93 191 728	40 633 656	42 918 679
16 - indústria do tabaco	432 819	386 835	330 239	129 677
DB - Indústria Têxtil	47 355 669	50 572 183	76 257 338	81 369 615
17 - fabricação de têxteis	41 602 322	43 752 670	51 785 544	56 041 749
18 - vestuário; artigos e preparação de peles com pelo	5 753 347	6 819 513	24 471 794	25 327 866
DC - Indústria do Couro e dos Produtos do Couro	19 458 038	26 398 265	15 745 973	17 919 354
19 - curtimenta e acab. de peles sem pelo; art. de couro e calçado	19 459 038	26 398 265	15 745 973	17 919 354
DD - Indústrias da Madeira e da Cortiça e Suas Obras	19 569 482	17 571 823	44 390 359	46 512 026
20 - madeira e cortiça, excepto mobiliário; cestaria e esparteria	19 569 482	17 571 823	44 390 359	46 512 026
DE - Pasta, Papel e Cartão, e Seus Artigos; Edição e Impressão	7 039 359	10 032 318	17 061 429	24 957 099
21 - pasta, papel e cartão, e seus artigos	4 187 163	7 026 629	13 920 183	20 503 013
22 - edição, impressão e reprod. de suportes de inform. gravados	2 852 196	3 005 689	3 141 247	4 454 086
DF - Coque, Prod. Petrolíferos Refinados e Combustível Nuclear	38 976 557	37 001 065	20 567 656	34 122 709
23 - coque, prod. petrol. refinados e tratam. de comb. nuclear	38 976 557	37 001 065	20 567 656	34 122 709
DG - Produtos Químicos e Fibras Sintéticas ou Artificiais	51 340 384	62 143 829	34 412 851	36 976 686
24 - produtos químicos e fibras sintéticas ou artificiais	51 340 384	62 143 829	34 412 851	36 976 686
DH - Artigos de Borracha e de Matérias Plásticas	14 261 160	16 858 427	11 712 838	12 760 307
25 - artigos de borracha e de matérias plásticas	14 261 160	16 858 427	11 712 838	12 760 307
DI - Outros Produtos Minerais Não Metálicos	8 093 801	8 362 202	24 388 273	23 743 628
26 - outros produtos minerais não metálicos	8 093 801	8 362 202	24 388 273	23 743 628
DJ - Indústrias Metalúrgicas de Base e de Produtos Metálicos	72 364 854	73 657 014	23 056 336	21 908 493
27 - indústrias metalúrgicas de base	63 944 165	64 750 625	6 640 438	4 798 267
28 - produtos metálicos, excepto máquinas e equipamento	8 420 688	8 906 389	16 415 898	17 110 226
DK - Máquinas e Equipamentos, n.e.	51 324 888	43 990 593	38 866 723	43 675 271
29 - máquinas e equipamentos, n.e.	51 324 888	43 990 593	38 886 723	43 675 271
DL - Equipamento Eléctrico e de Óptica	119 503 270	133 242 970	64 821 266	90 463 172
30 - máq. de escrit. e equipa. para tratam. automát. da informação	11 097 121	15 728 247	2 579 926	7 209 466
31 - máquinas e aparelhos eléctricos, n.e.	19 048 992	18 639 269	25 860 743	30 176 013
32 - equipamento e aparelhos de radio, televisão e comunicação	64 979 110	77 055 779	32 627 064	48 360 478
33 - aparelhos médico-cirurgicos, de óptica, de relojoaria, etc..	24 378 046	21 819 675	3 753 533	4 697 215
DM - Material de Transporte	178 405 392	187 833 116	28 440 556	62 367 081
34 - veículos automóveis, reboques e semi-reboques	103 489 730	106 434 481	19 027 157	20 801 263
35 - outro material de transporte	74 915 652	81 398 635	9 413 399	41 585 818
DN - Indústrias Transformadoras, n.e.	11 500 550	10 047 990	7 852 262	9 202 266
36 - mobiliário; outras indústrias transformadoras, n.e.	11 500 550	10 047 990	7 852 262	9 202 266
E - PROD. E DISTRIB. DE ELECTRIC., GÁS E ÁGUA	–	–	–	**3 823**
40 - electricidade, gás, vapor e água quente	–	–	–	3 823
K - ACTI. IMOB., ALUG. E S. PREST. ÀS EMPRESAS	**512 951**	**569 442**	**374 327**	**126 259**
72 - actividades informáticas e conexas	452 083	545 828	357 764	93 642
74 - outros produtos dos serviços prestados as empresas	60 869	23 615	16 563	32 617
O - OUT. ACTI. DE S. COLECT., SOCIAIS E PESSOAIS	**370 049**	**409 618**	**42 090**	**172 505**
92 - actividades recreativas, culturais e desportivas	363 954	409 618	42 090	172 505
93 - outras actividades de serviços	6 095	–	–	–