Comércio Externo

INSTITUTO NACIONAL DE ESTATÍSTICA
PORTUGAL

ISSN 0873 - 092X

Comércio Extracomunitário

nº7 - Julho 2001

Boletins e Folhas de Informação Rápida

Catalogação recomendada :

COMÉRCIO EXTRACOMUNITÁRIO. Lisboa, 1995-
Comércio extracomunitário / ed. Instituto Nacional de Estatística. - 1995, nº 1- . - Lisboa : I.N.E., 1995- . -
30 cm
Mensal. - Continuação de : Indicadores do comércio externo
= ISSN 0871-9179
ISSN 0873-092X

Em Abril de 1996 o Fundo Monetário Internacional (FMI) criou o 'Special Data Dissemination Standard' (SDDS) visando reforçar a transparência, integridade, actualidade e qualidade da informação estatística. No âmbito do SDDS é disponibilizada informação sobre: dados macroeconómicos, política de divulgação ao público, política de revisões e metodologias subjacentes à preparação da informação estatística.

Portugal aderiu ao SDDS em Outubro de 1998, podendo ser consultada a informação referente ao nosso país no 'Dissemination Standard Bulletin Board' do FMI, acessível na Internet – *http://dsbb.imf.org*

Em articulação com o calendário de divulgação estabelecido no SDDS, igualmente disponível no referido endereço da Internet, o Instituto Nacional de Estatística publica, em primeira mão, na Internet - www.ine.pt as relevantes estatísticas sobre Contas Nacionais Trimestrais, Índice de Produção Industrial, Inquérito ao Emprego, Índice de Custo do Trabalho, Índice de Preços no Consumidor, Índice de Preços na Produção Industrial, Comércio Internacional e Estimativas da População Residente.

A informação estatística abrangida pelo SDDS relativa a Portugal é compilada pelo Ministério das Finanças, pelo Instituto Nacional de Estatística, pela Bolsa de Valores de Lisboa e pelo Banco de Portugal.

PARA ESCLARECIMENTOS SOBRE A INFORMAÇÃO APRESENTADA CONTACTE:

Dr. António Marques ✆ Ext. 1373

Data de disponibilidade da informação
10 de Setembro de 2001

Av. António José de Almeida - 1000-043 LISBOA
✆ (+ 351) 21 842 61 00 - P.P.A
Telefax (+ 351) 21 842 63 73

Tiragem: 360 exemplares

Depósito Legal: 80325/94

Preço: 960$00 (C/IVA Incluído)
€ 4,79

© INE, Lisboa • Portugal, 2001 * Reprodução autorizada, excepto para fins comerciais, com indicação da fonte bibliográfica.

INSTITUTO NACIONAL DE ESTATÍSTICA
PORTUGAL

Comércio Extracomunitário

ESTATÍSTICAS DO COMÉRCIO EXTRACOMUNITÁRIO

JANEIRO A JULHO DE 2001

APRECIAÇÃO GERAL

PRINCIPAIS RESULTADOS

SETEMBRO DE 2001

APRECIAÇÃO GERAL

Os dados preliminares do Comércio Extracomunitário, apurados pelo Instituto Nacional de Estatística, indicam que de Janeiro a Julho de 2001 as exportações e as importações cresceram 17.4% e 12.6%, respectivamente, tomando como referência os resultados preliminares do primeiro apuramento de Janeiro a Julho de 2000.

O défice da balança comercial situou-se em 673.7 milhares de milhões de escudos, o que significou um acréscimo de 8.2% sobre igual período do ano anterior, com uma taxa de cobertura das importações pelas exportações de 49.8% (47.7% em 2000).

RESULTADOS GLOBAIS - TOTAL DO PAÍS
JANEIRO A JULHO

	2000		2001	TAXA DE VARIAÇÃO	
	10^9 ESC			%	
	(1)	(2)	(3)	(4)	(5)
Exportação (Fob)	568.0	567.9	667.1	17.4	17.5
Importação (Cif)	1 190.8	1 190.5	1 340.8	12.6	12.6
Saldo	-622.8	-622.6	-673.7	8.2	8.2
Taxa de Cobertura (%)	47.7	47.7	49.8	–	–

(1) – Valores disponíveis no apuramento dos primeiros resultados de Janeiro a Julho de 2000.
(2) – Valores disponíveis no apuramento definitivo de Janeiro/Dezembro de 2000.
(3) – Valores disponíveis no apuramento dos primeiros resultados de Janeiro a Julho de 2001.
(4) – Taxa de variação (colunas 3 e 1).
(5) – Taxa de variação (colunas 3 e 2).

TAXAS DE COBERTURA
Valores acumulados desde o início do ano

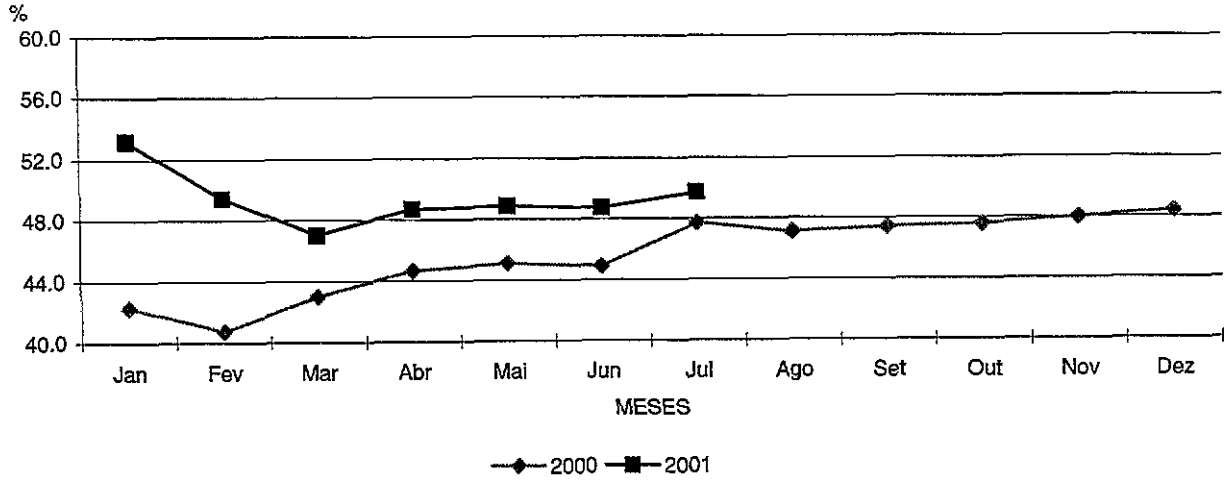

PRINCIPAIS PARCEIROS COMERCIAIS

De acordo com os elementos disponíveis, a análise das importações com origem nos países terceiros revelou que a OPEP, os EUA, a EFTA e o Japão foram os principais parceiros, com 53.1% do total (51.1% em 2000), sendo de assinalar uma forte variação homóloga positiva nas transacções com os EUA (+40.8%) e a OPEP (+26.4%), em contraste com a variação negativa das transacções com o Japão (-17.6%).

Por seu turno, nas exportações os principais parceiros comerciais foram os EUA, a EFTA e os PALOP, representando no seu conjunto 54.6% do total (53.1% no ano anterior), verificando-se de entre estes, uma significativa evolução positiva com os EUA (+24.4%) e a EFTA (+20.8%).

IMPORTAÇÃO POR PARCEIROS COMERCIAIS

JANEIRO A JULHO

PRINCIPAIS PARCEIROS	2000		2001		TAXA DE VARIAÇÃO
	10^9 ESC	%	10^9 ESC	%	%
TOTAL	**1190.8**	**100.0**	**1340.8**	**100.0**	**12.6**
EFTA	154.3	13.0	171.3	12.8	11.0
OPEP	183.2	15.4	231.6	17.3	26.4
PALOP	11.4	1.0	20.8	1.6	82.5
TURQUIA	24.0	2.0	28.7	2.1	19.6
RÚSSIA	25.7	2.2	54.6	4.1	112.5
EUA	145.8	12.2	205.3	15.3	40.8
BRASIL	59.3	5.0	67.1	5.0	13.2
ARGENTINA	24.8	2.1	28.5	2.1	14.9
CHINA	43.5	3.7	40.5	3.0	-6.9
COREIA DO SUL	51.8	4.4	38.4	2.9	-25.9
JAPÃO	124.7	10.5	102.8	7.7	-17.6
OUTROS	342.3	28.7	351.2	26.2	2.6

EXPORTAÇÃO POR PARCEIROS COMERCIAIS

JANEIRO A JULHO

PRINCIPAIS PARCEIROS	2000		2001		TAXA DE VARIAÇÃO
	10^9 ESC	%	10^9 ESC	%	%
TOTAL	**568.0**	**100.0**	**667.1**	**100.0**	**17.4**
EFTA	71.8	12.6	86.7	13.0	20.8
OPEP	18.3	3.2	22.5	3.4	23.0
PALOP	71.7	12.6	80.6	12.1	12.4
MARROCOS	12.6	2.2	12.3	1.8	-2.4
EUA	158.4	27.9	197.0	29.5	24.4
CANADÁ	17.7	3.1	18.9	2.8	6.8
BRASIL	20.4	3.6	26.5	4.0	29.9
ISRAEL	11.2	2.0	10.3	1.5	-8.0
JAPÃO	14.4	2.5	13.3	2.0	-7.6
AUSTRÁLIA	13.0	2.3	11.8	1.8	-9.2
OUTROS	158.5	27.9	187.2	28.1	18.1

PRINCIPAIS GRUPOS DE PRODUTOS

Os principais grupos de produtos importados em 2001 foram os Combustíveis minerais, Máquinas e aparelhos, Veículos e outro material de transporte e Agrícolas, sendo de assinalar a forte variação positiva de Combustíveis minerais (+31.0%) e Máquinas e aparelhos (+21.6%), e negativa de Veículos e outro material de transporte (-8.1%). No seu conjunto representaram 67.0% do total agora importado, perante 64.6% em 2000.

Os mais significativos grupos de produtos exportados, Máquinas e aparelhos, Matérias têxteis, Veículos e outro material de transporte e Madeira e cortiça, asseguraram 51.8% do valor das exportações em 2001 (50.4% no ano anterior). Saliente-se que os grupos de produtos referidos registaram, no seu conjunto, variações homólogas positivas, com especial destaque para Veículos e outro material de transporte (+43.7%), sendo de assinalar, neste caso, a reexportação de duas aeronaves após reparação.

IMPORTAÇÃO E EXPORTAÇÃO POR GRUPOS DE PRODUTOS

JANEIRO A JULHO

GRUPOS DE PRODUTOS	IMPORTAÇÃO					EXPORTAÇÃO				
	2000		2001		TAXA DE VARIAÇÃO	2000		2001		TAXA DE VARIAÇÃO
	10^9 ESC	%	10^9 ESC	%	%	10^9 ESC	%	10^9 ESC	%	%
TOTAL	**1 190.8**	**100.0**	**1 340.8**	**100.0**	**12.6**	**568.0**	**100.0**	**667.1**	**100.0**	**17.4**
1 - AGRÍCOLAS	133.3	11.2	152.0	11.3	14.0	18.0	3.2	19.3	2.9	7.2
2 - ALIMENTARES	41.9	3.5	38.2	2.8	-8.8	32.1	5.7	33.9	5.1	5.6
3 - COMBUSTÍVEIS MINERAIS	264.1	22.2	346.1	25.8	31.0	27.8	4.9	39.5	5.9	42.1
4 - QUÍMICOS	50.1	4.2	60.5	4.5	20.8	31.5	5.5	35.5	5.3	12.7
5 - PLÁSTICOS, BORRACHA	22.3	1.9	26.6	2.0	19.3	17.2	3.0	17.0	2.5	-1.2
6 - PELES, COUROS	13.4	1.1	23.2	1.7	73.1	3.3	0.6	4.4	0.7	33.3
7 - MADEIRA, CORTIÇA	42.7	3.6	36.0	2.7	-15.7	54.6	9.6	57.2	8.6	4.8
8 - P.CELULÓSICAS, PAPEL	7.6	0.6	10.8	0.8	42.1	18.3	3.2	32.8	4.9	79.2
9 - MATÉRIAS TÊXTEIS	74.5	6.3	79.1	5.9	6.2	63.7	11.2	70.2	10.5	10.2
10 - VESTUÁRIO	6.5	0.5	6.9	0.5	6.2	33.4	5.9	34.3	5.1	2.7
11 - CALÇADO	10.6	0.9	11.1	0.8	4.7	16.5	2.9	18.5	2.8	12.1
12 - MINERAIS, MINÉRIOS	14.0	1.2	14.4	1.1	2.9	35.0	6.2	35.4	5.3	1.1
13 - METAIS COMUNS	83.2	7.0	84.9	6.3	2.0	26.6	4.7	26.2	3.9	-1.5
14 - MÁQUINAS, APARELHOS	196.8	16.5	239.4	17.9	21.6	126.2	22.2	157.7	23.6	25.0
15 - VEÍCULOS, O.M.TRANSPORTE	174.9	14.7	160.8	12.0	-8.1	42.3	7.4	60.8	9.1	43.7
16 - ÓPTICA E PRECISÃO	28.5	2.4	26.7	2.0	-6.3	4.7	0.8	6.1	0.9	29.8
17 - OUTROS PRODUTOS	26.3	2.2	24.3	1.8	-7.6	16.7	2.9	18.3	2.7	9.6

PRINCIPAIS TIPOS DE BENS

De Janeiro a Julho de 2001, a evolução das importações por tipo de bens, revelou um crescimento mais intenso de Combustíveis (+30.7%). No que se refere às exportações, destaque-se o acréscimo assinalável em Bens de equipamento (+32.2%).

IMPORTAÇÃO POR TIPOS DE BENS

JANEIRO A JULHO

TIPOS DE BENS	2000		2001		TAXA DE VARIAÇÃO
	10^9 ESC	%	10^9 ESC	%	%
TOTAL	**1 190.6**	**100.0**	**1 340.8**	**100.0**	**12.6**
BENS DE CONSUMO	190.5	16.0	206.1	15.4	8.2
Alimentares	78.9	6.6	96.4	7.2	22.2
Outros	111.6	9.4	109.7	8.2	-1.7
BENS INTERMEDIOS	386.7	32.5	400.0	29.8	3.4
Primários	123.5	10.4	115.5	8.6	-6.5
Transformados	263.2	22.1	284.5	21.2	8.1
BENS DE EQUIPAMENTO	350.3	29.4	390.6	29.1	11.5
Material de transporte	197.7	16.6	212.7	15.9	7.6
Outros	152.6	12.8	177.9	13.3	16.6
COMBUSTÍVEIS	262.8	22.1	343.6	25.6	30.7
OUTROS	0.3	0.0	0.6	0.0	-

EXPORTAÇÃO POR TIPOS DE BENS

JANEIRO A JULHO

TIPOS DE BENS	2000		2001		TAXA DE VARIAÇÃO
	10^9 ESC	%	10^9 ESC	%	%
TOTAL	**568.0**	**100.0**	**667.1**	**100.0**	**17.4**
BENS DE CONSUMO	182.5	32.1	196.7	29.5	7.8
Alimentares	43.3	7.6	45.3	6.8	4.6
Outros	139.2	24.5	151.4	22.7	8.8
BENS INTERMÉDIOS	192.0	33.8	214.4	32.1	11.7
Primários	12.1	2.1	13.4	2.0	10.7
Transformados	179.9	31.7	201.0	30.1	11.7
BENS DE EQUIPAMENTO	161.8	28.5	213.9	32.1	32.2
Material de transporte	54.3	9.6	73.6	11.0	35.5
Outros	107.5	18.9	140.3	21.0	30.5
COMBUSTÍVEIS	27.7	4.9	39.5	5.9	42.6
OUTROS	4.0	0.7	2.6	0.4	-35.0

COMPOSIÇÃO DOS GRUPOS DE PRODUTOS (NOMENCLATURA COMBINADA)

GRUPOS	CAPÍTULOS DA NC
TOTAL	
1 – AGRÍCOLAS	01 a 15
2 – ALIMENTARES	16 a 23
3 – COMBUSTÍVEIS MINERAIS	27
4 – QUÍMICOS	28 a 38
5 – PLÁSTICOS, BORRACHA	39; 40
6 – PELES, COUROS	41 a 43
7 – MADEIRA, CORTIÇA	44 a 46
8 – P.CELULÓSICAS, PAPEL	47 a 49
9 – MATÉRIAS TÊXTEIS	50 a 60; 63
10 – VESTUÁRIO	61; 62
11 – CALÇADO	64
12 – MINERAIS, MINÉRIOS	25; 26; 68 a 70
13 – METAIS COMUNS	72 a 83
14 – MÁQUINAS, APARELHOS	84; 85
15 – VEÍCULOS, O.M.TRANSPORTE (1)	86 a 89
16 – ÓPTICA E PRECISÃO	90 a 92
17 – OUTROS PRODUTOS	24; 65 a 67; 71; 93 a 99

COMPOSIÇÃO POR TIPOS DE BENS

TIPOS (3)	CGCE - Rev. 2	CTCI - Rev. 3 (*)
I. BENS DE CONSUMO		
I. 1 Alimentares	112; 122	
I. 2 Outros	522; 61; 62; 63	Inclui: 764.93; 697.33; 775.79; 775.89; 821.19; 881.14; 881.15; 885.91; 898.9; 899.49
II. BENS INTERMÉDIOS		
II. 1 Primários	111; 21	
II. 2 Transformados	121; 22	Não Inclui: 697.33; 775.79; 775.89; 821.19; 881.14; 881.15; 885.91; 898.9; 899.49
III. BENS DE EQUIPAMENTO		
III. 1 Material de transporte (2)	51; 521; 53	
III. 2 Outros	41; 42	Não Inclui: 764.93
IV. COMBUSTÍVEIS	3	
V. OUTROS	7	

(1) Veículos e material para vias férreas, automóveis, tractores, aeronaves e embarcações.
(2) Automóveis para transporte de passageiros, outro material de transporte destinado à indústria e partes, peças separadas e acessórios.
(3) Em virtude da CTCI-Rev. 3 e da CGCE-Rev. 2 não incluirem as subposições 7108 20 00 e 7118 90 00 da NC, o total por Tipo de Bens pode diferir do total apurado segundo as outras nomenclaturas.
(*) Compreende todas as posições da CTCI-Rev. 3 correspondentes às categorias da CGCE-Rev. 2 respectivas, com excepção das posições indicadas abaixo.

SINAIS CONVENCIONAIS

– Resultado nulo.
o Resultado inferior a metade do módulo adoptado.

SIGLAS

NC	– Nomenclatura Combinada, versões de 2000 e 2001.
CAE-Rev. 2	– Classificação das Actividades Económicas Portuguesas - Revisão 2.
CGCE-Rev. 2	– Classificação por Grandes Categorias Económicas - Revisão 2.
EFTA	– Associação Europeia de Comércio Livre.
OPEP	– Organização dos Países Exportadores de Petróleo.
PALOP	– Países Africanos de Língua Oficial Portuguesa.
ESC	– Escudo.

NOTAS EXPLICATIVAS

1 – O Comércio Extracomunitário integra a informação estatística relativa às trocas comerciais de bens com os Países Terceiros.

2 – Os apuramentos preliminares sobre o Comércio com Países Terceiros serão objecto de correcções, pela disponibilidade de informação adicional por parte do INE.

3 – Nesta "Apreciação Geral" são utilizados os seguintes apuramentos:

2000 - resultados preliminares, primeiro apuramento de Janeiro/Julho e apuramento definitivo de Janeiro/Dezembro.
2001 - resultados preliminares, primeiro apuramento de Janeiro/Julho.

4 – Por razões de arredondamento, os totais podem não corresponder à soma das parcelas indicadas.

B.1 RESULTADOS GLOBAIS DO COMÉRCIO EXTRACOMUNITÁRIO

TOTAL DO PAÍS

JANEIRO A JULHO	2000 (10^3 ESC)	2001 (10^3 ESC)	EVOLUÇÃO (%)
1	2	3	4
IMPORTAÇÃO (CIF)	1 190 520 690	1 340 800 041	12.62
EXPORTAÇÃO (FOB)	567 890 586	667 112 604	17.47
SALDO	-622 630 104	-673 687 437	8.20
TAXA DE COBERTURA (%)	47.70	49.75	–

B.2 IMPORTAÇÃO E EXPORTAÇÃO - RESULTADOS MENSAIS DO COMÉRCIO EXTRACOMUNITÁRIO

TOTAL DO PAÍS

2001 VALORES EM 10^3 ESC

MESES	MÊS		MESES ACUMULADOS		
	IMPORTAÇÃO	EXPORTAÇÃO	IMPORTAÇÃO	EXPORTAÇÃO	SALDO
1	2	3	4	5	6
JANEIRO	159 328 180	85 141 154	159 328 180	85 141 154	-74 187 025
FEVEREIRO	170 800 086	78 466 667	330 128 266	163 607 821	-166 520 445
MARÇO	206 012 642	88 647 974	536 140 908	252 255 795	-283 885 113
ABRIL	186 282 920	99 917 300	722 423 828	352 173 095	-370 250 733
MAIO	221 746 736	112 525 490	944 170 564	464 698 585	-479 471 979
JUNHO	202 928 798	96 914 849	1 147 099 362	561 613 434	-585 485 928
JULHO	193 700 679	105 499 170	1 340 800 041	667 112 604	-673 687 437
AGOSTO					
SETEMBRO					
OUTUBRO					
NOVEMBRO					
DEZEMBRO					

2000 - Resultados definitivos, apuramento de Janeiro/Dezembro.
2001 - Resultados preliminares, primeiro apuramento de Janeiro/Julho.

B.3 REPARTIÇÃO POR ZONAS ECONÓMICAS E PAÍSES DO COMÉRCIO EXTRACOMUNITÁRIO

TOTAL DO PAÍS

JANEIRO A JULHO

ZONAS ECONÓMICAS E PAÍSES OU TERRITÓRIOS ESTATÍSTICOS	IMPORTAÇÃO				EXPORTAÇÃO				SALDO	
	2000		2001		2000		2001		2000	2001
	10^3 ESC	%	10^3 ESC	%	10^3 ESC	%	10^3 ESC	%	10^3 ESC	10^3 ESC
1	2	3	4	5	6	7	8	9	10	11
EXTRA UE	**1 190 520 690**	**100.0**	**1 340 800 041**	**100.0**	**567 890 586**	**100.0**	**667 112 604**	**100.0**	**-622 630 104**	**-673 687 437**
EFTA	154 661 554	13.0	171 304 835	12.8	71 459 831	12.6	86 715 065	13.0	-83 201 723	-84 589 770
ISLANDIA	15 793 815	1.3	16 089 161	1.2	1 444 851	0.3	2 487 417	0.4	-14 348 963	-13 601 744
LIECTEIN	110 224	0.0	293 788	0.0	50 351	0.0	112 000	0.0	-59 873	-181 788
NORUEGA	98 978 312	8.3	106 046 143	7.9	37 285 232	6.6	50 976 126	7.6	-61 693 080	-55 070 017
SUICA	39 779 203	3.3	48 875 744	3.6	32 679 397	5.8	33 139 523	5.0	-7 099 806	-15 736 221
OPEP	182 358 483	15.3	231 595 706	17.3	18 280 355	3.2	22 498 726	3.4	-164 078 129	-209 096 980
ARB SAUD	38 716 665	3.3	52 821 517	3.9	6 462 628	1.1	7 671 422	1.1	-32 254 037	-45 150 095
ARGELIA	11 570 964	1.0	20 210 420	1.5	3 340 800	0.6	4 705 103	0.7	-8 230 164	-15 505 317
CATAR	–	–	119	0.0	333 275	0.1	346 429	0.1	333 275	346 310
EMIRATOS	2 757 897	0.2	3 163 902	0.2	2 530 334	0.4	2 243 329	0.3	-227 563	-920 573
EQUADOR	1 876 434	0.2	4 391 352	0.3	138 232	0.0	228 656	0.0	-1 738 201	-4 162 696
GABAO	3 903 474	0.3	10 074 232	0.8	116 961	0.0	84 089	0.0	-3 786 513	-9 990 143
INDONES	4 855 204	0.4	11 358 597	0.8	188 717	0.0	362 138	0.1	-4 666 487	-10 996 458
IRAO	31 435 144	2.6	11 761 037	0.9	965 830	0.2	816 446	0.1	-30 469 314	-10 944 591
IRAQUE	10 308 988	0.9	11 816 262	0.9	10 741	0.0	207 248	0.0	-10 298 248	-11 609 014
KUWAIT	759 396	0.1	159	0.0	979 009	0.2	1 094 432	0.2	219 612	1 094 274
LIBIA	7 332 794	0.6	7 895 672	0.6	166 402	0.0	411 010	0.1	-7 166 392	-7 484 662
NIGERIA	67 692 844	5.7	89 328 117	6.7	1 252 685	0.2	1 330 465	0.2	-66 440 159	-87 997 652
VENEZUEL	1 148 680	0.1	8 774 321	0.7	1 794 741	0.3	2 997 959	0.4	646 061	-5 776 362
PALOP	11 376 329	1.0	20 813 014	1.6	71 747 381	12.6	80 598 610	12.1	60 371 052	59 785 596
ANGOLA	4 764 764	0.4	14 265 716	1.1	39 241 275	6.9	52 567 048	7.9	34 476 511	38 301 332
C VERDE	1 169 932	0.1	1 215 414	0.1	18 502 803	3.3	16 295 990	2.4	17 332 871	15 080 576
G BISSAU	172 211	0.0	285 483	0.0	3 430 601	0.6	2 468 691	0.4	3 258 390	2 183 209
MOCAMBIQ	4 449 090	0.4	4 653 021	0.3	8 406 892	1.5	6 992 270	1.0	3 957 802	2 339 248
S TOM PR	820 332	0.1	393 380	0.0	2 165 810	0.4	2 274 611	0.3	1 345 478	1 881 231
OUTROS PAISES	841 784 389	70.7	916 906 485	68.4	386 144 673	68.0	458 806 903	68.8	-455 639 716	-458 099 582
EUROPA	116 250 206	9.8	175 095 919	13.1	46 292 073	8.2	59 758 301	9.0	-69 958 133	-115 337 618
ALBANIA	33 077	0.0	41 757	0.0	4 574	0.0	109 766	0.0	-28 502	68 009
ANDORRA	66 874	0.0	57 683	0.0	345 078	0.1	363 075	0.1	278 204	305 392
AZERBAIJ	7	0.0	682	0.0	54 954	0.0	114 070	0.0	54 947	113 388
BIELORUS	853 464	0.1	1 383 665	0.1	46 264	0.0	56 561	0.0	-807 200	-1 327 104
BOSNIA-H	311 248	0.0	1 052 001	0.1	19 731	0.0	102 468	0.0	-291 517	-949 533
BULGARIA	1 971 441	0.2	1 878 042	0.1	1 741 085	0.3	2 226 632	0.3	-230 356	348 591
CROACIA	1 255 677	0.1	864 270	0.1	211 428	0.0	597 526	0.1	-1 044 249	-266 743
ESLOVNIA	1 859 959	0.2	1 936 993	0.1	486 992	0.1	1 584 454	0.2	-1 372 967	-352 539
ESLVQUIA	2 394 252	0.2	4 392 381	0.3	936 404	0.2	1 657 418	0.2	-1 457 848	-2 734 963
ESTONIA	1 693 477	0.1	857 920	0.1	423 590	0.1	763 996	0.1	-1 269 888	-93 924
FAROE	1 061	0.0	6 790	0.0	124 076	0.0	192 982	0.0	123 014	186 192
GIBRALT	720 107	0.1	150 487	0.0	38 591	0.0	202 148	0.0	-681 516	51 661
HUNGRIA	8 272 029	0.7	6 905 045	0.5	12 380 529	2.2	12 438 234	1.9	4 108 500	5 533 189
JGSLAVIA	980 835	0.1	688 782	0.1	119 470	0.0	675 338	0.1	-861 365	-13 443
LETONIA	307 620	0.0	4 163 549	0.3	462 064	0.1	618 026	0.1	154 445	-3 545 523
LITUANIA	6 136 401	0.5	8 022 809	0.6	699 048	0.1	1 534 710	0.2	-5 437 353	-6 488 100
MALTA	2 046 067	0.2	2 969 595	0.2	1 218 168	0.2	1 239 435	0.2	-827 899	-1 730 160
MOLDAVIA	742 444	0.1	16 523	0.0	202 371	0.0	360 660	0.1	-540 073	344 137
POLONIA	15 099 303	1.3	33 386 094	2.5	9 648 049	1.7	13 641 586	2.0	-5 451 254	-19 744 508
ROMENIA	3 444 105	0.3	2 713 413	0.2	1 363 573	0.2	2 417 622	0.4	-2 080 531	-295 791
RP CHECA	14 497 440	1.2	17 081 659	1.3	3 858 395	0.7	6 553 203	1.0	-10 639 045	-10 528 456
RUSSIA	25 155 632	2.1	54 571 009	4.1	1 918 686	0.3	2 332 767	0.3	-23 236 947	-52 238 243

B.3 REPARTIÇÃO POR ZONAS ECONÓMICAS E PAÍSES DO COMÉRCIO EXTRACOMUNITÁRIO

TOTAL DO PAÍS

JANEIRO A JULHO

ZONAS ECONÓMICAS E PAÍSES OU TERRITÓRIOS ESTATÍSTICOS	IMPORTAÇÃO				EXPORTAÇÃO				SALDO	
	2000		2001		2000		2001		2000	2001
	10^3 ESC	%	10^3 ESC	%	10^3 ESC	%	10^3 ESC	%	10^3 ESC	10^3 ESC
1	2	3	4	5	6	7	8	9	10	11
S MARINO	311 142	0.0	342 745	0.0	196 904	0.0	199 428	0.0	-114 238	-143 317
TARY MAC	103 346	0.0	475 202	0.0	32 344	0.0	142 645	0.0	-71 002	-332 557
TURQUIA	24 028 407	2.0	28 676 701	2.1	9 517 356	1.7	9 067 257	1.4	-14 511 051	-19 609 444
UCRANIA	3 964 793	0.3	2 460 123	0.2	242 350	0.0	566 296	0.1	-3 722 442	-1 893 827
ÁFRICA	86 940 769	7.3	77 853 613	5.8	35 223 328	6.2	35 435 204	5.3	-51 717 441	-42 418 409
AFR SUL	13 842 904	1.2	13 613 432	1.0	7 485 838	1.3	7 694 149	1.2	-6 357 066	-5 919 283
BENIM	713 873	0.1	549 839	0.0	177 459	0.0	135 829	0.0	-536 414	-414 010
BOTSWANA	1 786 010	0.2	2 170 987	0.2	2 321 856	0.4	1 800 074	0.3	535 847	-370 913
BUR FASO	1 161 532	0.1	1 313 020	0.1	128 927	0.0	79 890	0.0	-1 032 605	-1 233 130
BURUNDI	–	–	–	–	2 863	0.0	18 696	0.0	2 863	18 696
C MARFIM	3 732 416	0.3	2 334 818	0.2	481 824	0.1	493 334	0.1	-3 250 592	-1 841 484
CAMAROES	7 592 777	0.6	5 165 845	0.4	152 816	0.0	265 786	0.0	-7 439 961	-4 900 059
CEUTA	282	0.0	157	0.0	223 929	0.0	234 205	0.0	223 647	234 049
CHADE	3 462 980	0.3	3 333 761	0.2	9 730	0.0	253 340	0.0	-3 453 250	-3 080 420
COMORES	–	–	–	–	21 469	0.0	48 324	0.0	21 469	48 324
CONGO R	2 494 896	0.2	2 336 680	0.2	295 751	0.1	157 767	0.0	-2 199 145	-2 178 913
CONGO RD	1 300 678	0.1	1 212 603	0.1	67 535	0.0	91 473	0.0	-1 233 143	-1 121 130
EGIPTO	18 322 207	1.5	12 841 906	1.0	1 657 708	0.3	2 993 049	0.4	-16 664 499	-9 848 856
ERITREIA	41	0.0	–	–	4 546	0.0	3 765	0.0	4 505	3 765
ETIOPIA	–	–	62 896	0.0	81 724	0.0	30 945	0.0	81 724	-31 951
GAMBIA	2 272	0.0	32 070	0.0	44 736	0.0	13 702	0.0	42 465	-18 369
GANA	548 489	0.0	60 750	0.0	952 340	0.2	568 562	0.1	403 851	507 812
GUINE	224 858	0.0	922 740	0.1	219 691	0.0	201 789	0.0	-5 168	-720 951
GUINE EQ	457 677	0.0	299 540	0.0	1 051 204	0.2	410	0.0	593 527	-299 131
JIBUTI	–	–	–	–	8 495	0.0	–	–	8 495	–
LESOTO	–	–	–	–	902	0.0	5 350	0.0	902	5 350
LIBERIA	462 228	0.0	324 890	0.0	20 655	0.0	125 510	0.0	-441 572	-199 381
MADAGASC	447 759	0.0	543 401	0.0	132 048	0.0	534 833	0.1	-315 710	-8 569
MALAWI	1 864 334	0.2	1 747 699	0.1	39 751	0.0	107 054	0.0	-1 824 583	-1 640 645
MALI	1 962 421	0.2	528 537	0.0	23 247	0.0	100 475	0.0	-1 939 175	-428 062
MARROCOS	8 565 880	0.7	6 017 191	0.4	13 208 390	2.3	12 349 783	1.9	4 642 510	6 332 592
MAURICIA	44 488	0.0	7 641	0.0	508 199	0.1	427 397	0.1	463 711	419 757
MAURITAN	1 517 280	0.1	1 596 936	0.1	184 666	0.0	220 979	0.0	-1 332 614	-1 375 956
MELILHA	–	–	–	–	251 709	0.0	122 882	0.0	251 709	122 882
NAMIBIA	413 911	0.0	530 188	0.0	172 178	0.0	54 457	0.0	-241 733	-475 731
NIGER	335 519	0.0	301 440	0.0	343 059	0.1	300 153	0.0	7 540	-1 287
QUENIA	351 037	0.0	779 998	0.1	193 088	0.0	311 068	0.0	-157 949	-468 930
R CTRAFR	1 077 863	0.1	643 381	0.0	30 849	0.0	18 760	0.0	-1 047 014	-624 622
RUANDA	835	0.0	47 936	0.0	47 987	0.0	9 840	0.0	47 151	-38 096
S HELENA	62 360	0.0	–	–	168 913	0.0	32 774	0.0	106 552	32 774
SENEGAL	1 865 166	0.2	1 682 177	0.1	1 129 568	0.2	883 410	0.1	-735 597	-798 768
SER LEOA	1 431	0.0	11 000	0.0	13 951	0.0	13 988	0.0	12 519	2 988
SEYCHELS	37	0.0	107 093	0.0	82 884	0.0	26 417	0.0	82 848	-80 676
SOMALIA	–	–	–	–	4 272	0.0	22 867	0.0	4 272	22 867
SUAZILAN	56 593	0.0	2 243 668	0.2	42 842	0.0	47 326	0.0	-13 751	-2 196 343
SUDAO	264 135	0.0	270 521	0.0	57 438	0.0	179 605	0.0	-206 697	-90 917
TANZANIA	1 455 348	0.1	1 323 700	0.1	15 089	0.0	74 786	0.0	-1 440 259	-1 248 914
TOGO	234 212	0.0	369 990	0.0	50 110	0.0	73 693	0.0	-184 102	-296 298
TUNISIA	5 121 048	0.4	4 931 561	0.4	2 455 900	0.4	3 499 187	0.5	-2 665 148	-1 432 374
UGANDA	1 799 860	0.2	1 871 098	0.1	83 026	0.0	47 931	0.0	-1 716 834	-1 823 167
ZAMBIA	1 173 805	0.1	1 589 003	0.1	21 472	0.0	23 677	0.0	-1 152 333	-1 565 326
ZIMBABWE	2 219 327	0.2	4 133 517	0.3	550 694	0.1	735 912	0.1	-1 668 633	-3 397 605
AMÉRICA	300 732 531	25.3	370 233 682	27.6	220 954 927	38.9	274 258 703	41.1	-79 777 604	-95 974 979
A HOLAND	778 517	0.1	905	0.0	146 418	0.0	389 319	0.1	-632 098	388 415
ANGUILA	–	–	–	–	274	0.0	7 239	0.0	274	7 239
ANTIGUA	1 649	0.0	20 081	0.0	647 070	0.1	273 568	0.0	645 421	253 487
ARGENTIN	24 756 284	2.1	28 510 881	2.1	4 952 490	0.9	8 605 201	1.3	-19 803 793	-19 905 681
ARUBA	–	–	2 415	0.0	19 100	0.0	8 403	0.0	19 100	5 988
BAAMAS	2 840	0.0	16 172	0.0	77 898	0.0	81 594	0.0	75 058	65 422
BARBADOS	1 832	0.0	6 904	0.0	34 034	0.0	102 579	0.0	32 202	95 675
BELIZE	172 649	0.0	55 028	0.0	2 295	0.0	41 351	0.0	-170 354	-13 677
BERMUDAS	8 982	0.0	399	0.0	50 837	0.0	89 131	0.0	41 855	88 732
BOLIVIA	52 258	0.0	59 741	0.0	63 042	0.0	108 481	0.0	10 784	48 740

B.3 REPARTIÇÃO POR ZONAS ECONÓMICAS E PAÍSES DO COMÉRCIO EXTRACOMUNITÁRIO

TOTAL DO PAÍS

JANEIRO A JULHO

ZONAS ECONÓMICAS E PAÍSES OU TERRITÓRIOS ESTATÍSTICOS	IMPORTAÇÃO				EXPORTAÇÃO				SALDO	
	2000		2001		2000		2001		2000	2001
	10^3 ESC	%	10^3 ESC	%	10^3 ESC	%	10^3 ESC	%	10^3 ESC	10^3 ESC
1	2	3	4	5	6	7	8	9	10	11
BRASIL	59 334 623	5.0	67 072 099	5.0	20 373 537	3.6	26 535 179	4.0	-38 961 086	-40 536 921
CANADA	12 950 734	1.1	13 148 337	1.0	17 899 369	3.2	18 858 296	2.8	4 948 635	5 709 958
CHILE	3 968 788	0.3	5 283 820	0.4	7 157 386	1.3	8 539 765	1.3	3 188 598	3 255 945
COLOMBIA	12 610 209	1.1	10 154 253	0.8	450 779	0.1	929 293	0.1	-12 159 430	-9 224 960
COS-RICA	3 575 995	0.3	6 500 439	0.5	332 580	0.1	336 963	0.1	-3 243 414	-6 163 475
CUBA	3 346 965	0.3	3 879 998	0.3	977 953	0.2	820 628	0.1	-2 369 012	-3 059 370
DOMINICA	1 381	0.0	386	0.0	2 783	0.0	10 623	0.0	1 401	10 238
E U AMER	146 037 513	12.3	205 255 284	15.3	158 436 707	27.9	197 038 504	29.5	12 399 194	-8 216 780
FALKLAND	–	–	–	–	–	–	1 320	0.0	–	1 320
GRANADA	26	0.0	–	–	409	0.0	–	–	383	–
GRONLAND	–	–	–	–	32 097	0.0	8 449	0.0	32 097	8 449
GUATMALA	399 733	0.0	235 402	0.0	240 741	0.0	506 286	0.1	-158 992	270 884
GUIANA	5 114 372	0.4	2 241 104	0.2	8 192	0.0	4 043	0.0	-5 106 179	-2 237 060
HAITI	–	–	–	–	78 634	0.0	66 308	0.0	78 634	66 308
HONDURAS	609 676	0.1	354 164	0.0	103 928	0.0	111 014	0.0	-505 748	-243 150
I CAIMAO	162	0.0	116	0.0	780	0.0	3 827	0.0	619	3 711
JAMAICA	1 271 702	0.1	83 540	0.0	143 397	0.0	172 943	0.0	-1 128 305	89 404
MEXICO	21 376 727	1.8	21 719 897	1.6	3 715 834	0.7	6 662 252	1.0	-17 660 893	-15 057 645
MONSRATE	–	–	–	–	27 759	0.0	4 706	0.0	27 759	4 706
NICARAG	147 368	0.0	256 559	0.0	56 404	0.0	238 606	0.0	-90 964	-17 953
PANAMA	685 134	0.1	2 470 903	0.2	1 120 954	0.2	495 557	0.1	435 820	-1 975 346
PARAGUAI	61 799	0.0	977 823	0.1	86 251	0.0	98 642	0.0	24 452	-879 180
PERU	611 418	0.1	501 552	0.0	663 948	0.1	633 815	0.1	52 531	132 263
R DOMNIC	385 678	0.0	24 812	0.0	978 889	0.2	550 956	0.1	593 211	526 143
S CR NEV	–	–	–	–	720	0.0	–	–	720	–
S PD MIQ	18 758	0.0	46 746	0.0	401	0.0	599	0.0	-18 357	-46 147
S VICENT	31 196	0.0	22	0.0	2 602	0.0	396	0.0	-28 594	375
SALVADOR	217 971	0.0	9 426	0.0	777 887	0.1	682 293	0.1	559 915	672 867
ST LUCIA	–	–	–	–	5 795	0.0	300	0.0	5 795	300
SURINAME	497 158	0.0	328 091	0.0	35 314	0.0	9 936	0.0	-461 844	-318 155
TRIN TOB	953 135	0.1	171 684	0.0	158 258	0.0	51 118	0.0	-794 876	-120 566
TUR CAIC	–	–	–	–	8 633	0.0	17 300	0.0	8 633	17 300
URUGUAI	741 866	0.1	841 960	0.1	1 061 023	0.2	1 151 147	0.2	319 157	309 187
VIRG EUA	836	0.0	2 739	0.0	164	0.0	3 513	0.0	-672	774
VIRG-BRT	6 597	0.0	–	–	21 358	0.0	7 256	0.0	14 761	7 256
ASIA	330 756 453	27.8	287 794 427	21.5	68 299 141	12.0	74 599 752	11.2	-262 457 312	-213 194 675
AFGANIST	7 407	0.0	2 455	0.0	115 994	0.0	9 234	0.0	108 587	6 779
ARMENIA	–	–	2 362	0.0	29 741	0.0	21 319	0.0	29 741	18 957
BANGLADS	833 335	0.1	901 830	0.1	50 135	0.0	195 837	0.0	-783 200	-705 993
BAREM	439 763	0.0	457 315	0.0	564 911	0.1	195 525	0.0	125 148	-261 790
BRUNEI	47	0.0	–	–	83 622	0.0	2 557	0.0	83 575	2 557
BUTAO	–	–	–	–	3 110	0.0	–	–	3 110	–
CAMBOJA	168 445	0.0	157 060	0.0	17 922	0.0	108 747	0.0	-150 523	-48 313
CAZAQTAO	1 009 661	0.1	1 112 661	0.1	23 590	0.0	40 174	0.0	-986 071	-1 072 486
CHINA	43 441 290	3.6	40 451 679	3.0	5 705 772	1.0	7 732 226	1.2	-37 735 518	-32 719 454
CHIPRE	135 892	0.0	492 013	0.0	1 994 365	0.4	1 935 863	0.3	1 858 473	1 443 850
CISJORBG	995	0.0	–	–	21 995	0.0	–	–	20 999	–
COREA NT	31 037	0.0	–	–	4 081	0.0	12 914	0.0	-26 956	12 914
COREA SL	51 798 689	4.4	38 392 041	2.9	1 750 516	0.3	1 868 627	0.3	-50 048 172	-36 523 414
FILIPIN	1 519 380	0.1	1 627 009	0.1	814 432	0.1	1 642 927	0.2	-704 948	15 919
GEORGIA	12	0.0	–	–	157 781	0.0	432 562	0.1	157 769	432 562
HONGKONG	3 485 939	0.3	3 523 479	0.3	8 432 279	1.5	9 738 995	1.5	4 946 339	6 215 516
IEMEN	121 652	0.0	50 512	0.0	27 321	0.0	311 988	0.0	-94 332	261 476
INDIA	20 544 916	1.7	22 413 994	1.7	3 114 277	0.5	2 286 421	0.3	-17 430 639	-20 127 573
ISRAEL	7 717 720	0.6	7 892 123	0.6	11 210 579	2.0	10 316 587	1.5	3 492 859	2 424 464
JAPAO	124 695 640	10.5	102 812 919	7.7	14 414 436	2.5	13 309 204	2.0	-110 281 203	-89 503 715
JORDANIA	285 973	0.0	207 985	0.0	1 178 751	0.2	1 885 424	0.3	892 777	1 677 439
LAOS	5 075	0.0	7 587	0.0	–	–	46	0.0	-5 075	-7 541
LIBANO	518 403	0.0	366 140	0.0	1 181 063	0.2	2 606 008	0.4	662 660	2 239 868
MACAU	1 249 442	0.1	774 330	0.1	1 734 535	0.3	1 766 127	0.3	485 093	991 798
MALASIA	10 902 803	0.9	8 880 669	0.7	1 188 546	0.2	2 055 638	0.3	-9 714 257	-6 825 032
MALDIVAS	54 482	0.0	2 488	0.0	2 241	0.0	4 390	0.0	-52 241	1 902
MONGOLIA	–	–	–	–	4 559	0.0	5 643	0.0	4 559	5 643
MYANMAR	17 741	0.0	65 520	0.0	43 689	0.0	10 972	0.0	25 947	-54 549
NEPAL	67 589	0.0	73 630	0.0	10 440	0.0	–	–	-57 149	-73 630

B.3 REPARTIÇÃO POR ZONAS ECONÓMICAS E PAÍSES DO COMÉRCIO EXTRACOMUNITÁRIO

TOTAL DO PAÍS

JANEIRO A JULHO

ZONAS ECONÓMICAS E PAÍSES OU TERRITÓRIOS ESTATÍSTICOS	IMPORTAÇÃO				EXPORTAÇÃO				SALDO	
	2000		2001		2000		2001		2000	2001
	10^3 ESC	%	10^3 ESC	%	10^3 ESC	%	10^3 ESC	%	10^3 ESC	10^3 ESC
1	2	3	4	5	6	7	8	9	10	11
OMA	66 991	0.0	101 527	0.0	68 548	0.0	150 548	0.0	1 556	49 022
PAQISTAO	10 145 178	0.9	12 469 740	0.9	165 942	0.0	110 264	0.0	-9 979 236	-12 359 475
QUIGZTAO	–	–	7	0.0	155 161	0.0	–	–	155 161	-7
SINGPURA	2 774 791	0.2	3 502 250	0.3	7 087 970	1.2	9 199 574	1.4	4 313 179	5 697 325
SIRIA	9 951 981	0.8	7 020 022	0.5	863 994	0.2	1 212 165	0.2	-9 087 987	-5 807 857
SRI LANK	1 057 270	0.1	807 859	0.1	123 431	0.0	194 723	0.0	-933 838	-613 136
TAILAND	18 055 951	1.5	13 922 599	1.0	3 208 752	0.6	2 227 225	0.3	-14 847 199	-11 695 374
TAIWAN	14 188 342	1.2	14 056 506	1.0	2 307 977	0.4	2 200 207	0.3	-11 880 365	-11 856 299
TAJIQTAO	209 581	0.0	321 911	0.0	21 128	0.0	–	–	-188 453	-321 911
TERPALOC	–	–	6 741	0.0	–	–	79 137	0.0	–	72 396
TIMOR	–	–	110 642	0.0	108 140	0.0	276 449	0.0	108 140	165 808
TURQMTAO	19 719	0.0	170 432	0.0	10 370	0.0	12 860	0.0	-9 349	-157 572
USBEQTAO	3 415 482	0.3	3 138 800	0.2	830	0.0	–	–	-3 414 652	-3 138 800
VIETNAME	1 817 837	0.2	1 497 592	0.1	296 216	0.1	440 644	0.1	-1 521 620	-1 056 948
AUST,OCE E OUT	7 104 430	0.6	5 928 843	0.4	15 375 205	2.7	14 754 942	2.2	8 270 775	8 826 099
ANTARTIC	–	–	–	–	–	–	46 071	0.0	–	46 071
ASTRALIA	3 258 085	0.3	2 245 239	0.2	12 955 227	2.3	11 793 246	1.8	9 697 141	9 548 007
BOUVET	–	–	–	–	–	–	4 729	0.0	–	4 729
CHRISTMA	–	–	–	–	–	–	4 044	0.0	–	4 044
COCO	–	–	–	–	–	–	7 236	0.0	–	7 236
COOK	–	–	–	–	–	–	25 791	0.0	–	25 791
F E MICR	–	–	–	–	80	0.0	–	–	80	–
FIJI	1 733 626	0.1	866 479	0.1	1 969	0.0	4 989	0.0	-1 731 656	-861 490
GEORGSUL	–	–	–	–	–	–	6 474	0.0	–	6 474
GUAM	–	–	4 733	0.0	–	–	293	0.0	–	-4 440
ILMEDIEU	–	–	–	–	–	–	2 892	0.0	–	2 892
MARIAN N	115	0.0	–	–	13 596	0.0	1 438	0.0	13 480	1 438
MARSHALL	8	0.0	–	–	39	0.0	795	0.0	31	795
N CALDON	–	–	–	–	502 224	0.1	196 680	0.0	502 224	196 680
N ZELAND	1 570 473	0.1	2 553 879	0.2	1 674 429	0.3	1 663 737	0.2	103 956	-890 142
NAURU	–	–	–	–	30 490	0.0	38 998	0.0	30 490	38 998
NIUE	–	–	–	–	–	–	1 719	0.0	–	1 719
OCNAMER	530	0.0	–	–	–	–	–	–	-530	–
OCNASTRL	–	–	–	–	1 838	0.0	–	–	1 838	–
OCNZLAND	–	–	–	–	1 770	0.0	–	–	1 770	–
PALAU	–	–	35	0.0	39	0.0	–	–	39	-35
PAPUASIA	500 781	0.0	257 845	0.0	–	–	23 963	0.0	-500 781	-233 881
PITCAIRN	–	–	–	–	–	–	1 926	0.0	–	1 926
POLNS FR	5 453	0.0	634	0.0	33 134	0.0	18 519	0.0	27 681	17 886
SALOMAO	33 919	0.0	–	–	7 797	0.0	3 337	0.0	-26 122	3 337
SAMOA	–	–	–	–	32 608	0.0	88 798	0.0	32 608	88 798
SAMOAMER	–	–	–	–	–	–	816 390	0.1	–	816 390
TONGA	–	–	–	–	143	0.0	2 844	0.0	143	2 844
TUVALU	1 440	0.0	–	–	119 824	0.0	–	–	118 384	–
VANUATU	–	–	–	–	–	–	31	0.0	–	31
DIVERSOS	339 935	0.0	180 002	0.0	20 258 345	3.6	18 493 300	2.8	19 918 411	18 313 299

B.4 RESULTADOS MENSAIS E ACUMULADOS DO COMÉRCIO EXTRACOMUNITÁRIO SEGUNDO AS SECÇÕES E CAPÍTULOS DA NC

TOTAL DO PAÍS

VALORES EM 10^3 ESC

SECÇÕES E CAPÍTULOS DA NC	IMPORTAÇÃO				EXPORTAÇÃO			
	JULHO		JANEIRO A JULHO		JULHO		JANEIRO A JULHO	
	2000	2001	2000	2001	2000	2001	2000	2001
1	2	3	4	5	6	7	8	9
TOTAL	**170 328 429**	**193 700 679**	**1 190 520 690**	**1 340 800 041**	**110 412 455**	**105 499 170**	**567 890 586**	**667 112 604**
SEC I - ANIMAIS VIVOS E PRODUTOS DO REINO ANIMAL	8 735 441	8 629 858	60 004 547	67 927 850	1 135 979	734 746	6 023 298	5 918 311
CAPÍTULO 01 - ANIMAIS VIVOS	27 741	21 545	134 898	136 596	3 623	13 357	35 996	57 190
CAPÍTULO 02 - CARNES E MIUDEZAS, COMESTÍVEIS	539 481	465 423	2 647 876	3 030 114	101 463	126 921	574 223	400 456
CAPÍTULO 03 - PEIXES, CRUSTÁCEOS E MOLUSCOS	8 008 798	7 774 362	55 837 414	63 020 856	419 176	212 664	2 977 079	2 980 547
CAPÍTULO 04 - LEITE, LACTICÍNIOS, OVOS DE AVES, MEL NATURAL, ETC	47 508	102 551	198 177	427 072	499 949	202 098	1 614 934	1 431 349
CAPÍTULO 05 - PRODUTOS DE ORIGEM ANIMAL NE	111 913	265 978	1 186 182	1 313 212	111 769	179 707	821 065	1 048 770
SEC II - PRODUTOS DO REINO VEGETAL	7 798 974	8 815 179	72 288 841	83 044 859	355 230	311 590	2 832 347	2 931 173
CAPÍTULO 06 - PLANTAS VIVAS E PRODUTOS DE FLORICULTURA	32 441	20 107	426 936	441 060	21 375	13 849	98 563	138 751
CAPÍTULO 07 - PRODUTOS HORTICOLAS, PLANTAS, RAIZES E TUBERCULOS COMESTIVEIS	790 337	831 739	6 446 164	5 855 813	42 622	38 447	365 548	588 240
CAPÍTULO 08 - FRUTAS; CASCAS DE CITRINOS E DE MELÕES	1 421 961	2 648 595	12 182 553	21 946 664	51 298	44 402	355 024	455 342
CAPÍTULO 09 - CAFE, CHÁ, MATE E ESPECIARIAS	1 272 882	815 877	9 493 421	6 773 471	48 576	77 086	402 535	354 812
CAPÍTULO 10 - CEREAIS	867 622	566 873	16 818 017	15 487 961	7 121	4 733	33 963	39 953
CAPÍTULO 11 - PRODUTOS DA INDUSTRIA DE MOAGEM; MALTE; AMIDOS E FECULAS, ETC	14 776	44	46 331	47 085	36 855	50 724	297 061	260 397
CAPÍTULO 12 - SEMENTES E FRUTOS OLEAGINOSOS; GRÃOS, SEMENTES, ETC	3 172 491	3 798 384	25 641 788	31 552 387	52 236	75 369	701 647	722 465
CAPÍTULO 13 - GOMAS, RESINAS E OUTROS SUCOS E EXTRACTOS, VEGETAIS	218 141	125 659	1 165 771	669 240	95 150	6 699	577 989	370 501
CAPÍTULO 14 - MATERIAS PARA ENTRANÇAMENTO; PRODUTOS ORIGEM VEGETAL, NE	8 323	7 901	67 861	71 176	-	282	17	714
SEC III - GORDURAS E ÓLEOS, ANIMAIS OU VEGETAIS, CERAS, ETC	268 295	195 495	1 288 793	1 018 141	1 211 577	1 584 356	9 458 301	10 419 744
CAPÍTULO 15 - GORDURAS E ÓLEOS, ANIMAIS OU VEGETAIS, CERAS, ETC	268 295	195 495	1 288 793	1 018 141	1 211 577	1 584 356	9 458 301	10 419 744
SEC IV - PRODUT. DAS IND. ALIMENTARES; BEBIDAS; TABACO; ETC	6 373 032	6 166 605	51 912 874	43 471 234	5 659 615	5 687 979	32 857 773	34 722 933
CAPÍTULO 16 - PREPARAÇÕES DE CARNES, PEIXES, CRUSTACEOS E MOLUSCOS	129 274	325 043	895 844	1 225 169	347 219	792 661	3 225 750	3 969 004
CAPÍTULO 17 - AÇUCARES E PRODUTOS DE CONFEITARIA	926 180	1 328 934	17 748 084	15 893 014	248 058	74 114	1 449 018	1 804 554
CAPÍTULO 18 - CACAU E SUAS PREPARAÇÕES	18 526	29 396	273 021	303 359	21 188	24 444	124 642	239 866
CAPÍTULO 19 - PREPARAÇÕES A BASE DE CEREAIS, AMIDOS, OU DE LEITE, ETC	33 436	43 199	317 025	353 739	293 025	262 511	1 623 222	1 544 852
CAPÍTULO 20 - PREPARAÇÕES DE PRODUTOS HORTÍCOLAS, DE FRUTAS, ETC	167 925	199 358	1 120 817	960 941	441 843	427 222	3 564 597	3 620 155
CAPÍTULO 21 - PREPARAÇÕES ALIMENTÍCIAS DIVERSAS	101 437	100 957	937 645	927 643	174 652	114 850	1 002 092	1 100 618
CAPÍTULO 22 - BEBIDAS, LÍQUIDOS ALCOOLICOS E VINAGRES	34 001	60 169	489 408	416 671	4 028 465	4 000 446	20 631 362	21 109 269
CAPÍTULO 23 - RESÍDUOS DAS IND. ALIMENTARES; ALIMENTOS PARA ANIMAIS	3 844 199	3 459 685	20 664 631	18 133 988	49 800	86 818	468 734	483 210
CAPÍTULO 24 - TABACO E SEUS SUCEDÂNEOS MANUFACTURADOS	1 118 054	619 865	9 466 399	5 256 709	55 365	104 913	768 358	851 404
SEC V - PRODUTOS MINERAIS	50 724 717	54 855 297	271 415 860	355 597 379	7 593 027	3 153 343	33 998 396	46 258 636
CAPÍTULO 25 - SAL; ENXOFRE; TERRAS E PEDRAS; GESSO CAL E CIMENTO	964 790	1 985 589	6 705 137	8 576 787	348 077	385 418	1 784 802	1 751 697
CAPÍTULO 26 - MINÉRIOS, ESCÓRIAS E CINZAS	275 817	34 164	1 880 034	931 456	162 795	290 705	4 489 885	5 015 629
CAPÍTULO 27 - COMBUSTÍVEIS E ÓLEOS MINERAIS; MATÉRIAS BETUMINOSAS	49 484 111	52 835 543	262 830 708	346 089 136	7 082 155	2 477 220	27 723 709	39 489 310

B.4 RESULTADOS MENSAIS E ACUMULADOS DO COMÉRCIO EXTRACOMUNITÁRIO SEGUNDO AS SECÇÕES E CAPÍTULOS DA NC

TOTAL DO PAÍS

VALORES EM 10^3 ESC

SECÇÕES E CAPÍTULOS DA NC	IMPORTAÇÃO				EXPORTAÇÃO			
	JULHO		JANEIRO A JULHO		JULHO		JANEIRO A JULHO	
	2000	2001	2000	2001	2000	2001	2000	2001
1	2	3	4	5	6	7	8	9
SEC VI - PRODUTOS DAS IND. QUÍMICAS OU DAS IND. CONEXAS	8 148 540	8 891 251	50 078 207	60 501 807	5 237 436	5 467 913	31 478 596	35 479 010
CAPÍTULO 28 - PRODUTOS QUÍMICOS INORGÂNICOS, ETC	347 582	365 325	1 785 169	2 069 876	328 091	77 224	696 698	707 282
CAPÍTULO 29 - PRODUTOS QUÍMICOS ORGÂNICOS	3 825 403	3 102 661	20 057 923	22 252 079	2 177 681	1 642 993	13 787 011	11 329 493
CAPÍTULO 30 - PRODUTOS FARMACÊUTICOS	2 487 645	3 935 960	14 034 192	23 161 009	1 457 522	2 139 577	8 884 452	13 842 586
CAPÍTULO 31 - ADUBOS OU FERTILIZANTES	4 016	346	2 054 112	1 950 629	103 953	38 515	355 845	550 052
CAPÍTULO 32 - EXTRACTOS TANANTES E TINTORIAIS; TINTAS E VERNIZES; ETC	395 145	365 445	2 692 348	2 172 269	449 416	525 721	2 917 611	3 147 785
CAPÍTULO 33 - ÓLEOS ESSENCIAIS E RESINÓIDES; PRODUTOS PERFUMARIA, ETC	164 402	241 429	1 260 281	1 824 971	119 880	164 111	972 321	932 322
CAPÍTULO 34 - SABÕES, CERAS, PRODUTOS DE CONSERVAÇÃO E LIMPEZA, VELAS, ETC	87 317	69 664	624 565	541 195	324 712	400 825	1 860 716	2 456 006
CAPÍTULO 35 - MATÉRIAS ALBUMINÓIDES; PRODUTOS A BASE DE AMIDOS; COLAS; ETC	58 444	33 969	381 960	315 950	48 716	87 423	334 661	401 767
CAPÍTULO 36 - PÓLVORAS E EXPLOSIVOS; ARTIGOS DE PIROTECNIA; FÓSFOROS; ETC	57 997	36 765	293 530	180 753	2 520	4 766	39 593	24 326
CAPÍTULO 37 - PRODUTOS PARA FOTOGRAFIA E CINEMATOGRAFIA	96 649	130 439	639 925	619 041	38 446	87 772	283 153	366 721
CAPÍTULO 38 - PRODUTOS DIVER. DAS IND. QUÍMICAS	623 941	609 250	6 254 203	5 414 034	186 499	298 986	1 396 529	1 718 671
SEC VII - PLÁSTICOS E SUAS OBRAS; BORRACHA E SUAS OBRAS	2 878 547	3 599 354	22 328 254	26 553 638	2 987 512	2 755 781	17 155 364	17 048 586
CAPÍTULO 39 - PLÁSTICOS E SUAS OBRAS	1 145 884	1 394 165	10 596 584	11 192 557	2 382 908	2 099 770	13 488 756	13 014 357
CAPÍTULO 40 - BORRACHA E SUAS OBRAS	1 732 663	2 205 189	11 731 670	15 361 081	604 604	656 010	3 666 608	4 034 230
SEC VIII - PELES, COUROS, ETC; ART. VIAGEM, BOLSAS, ETC	1 967 437	3 075 419	13 356 640	23 178 001	538 725	772 974	3 306 343	4 422 079
CAPÍTULO 41 - PELES, EXCEPTO AS PELES COM PELO, E COUROS	1 369 600	2 555 560	9 913 511	19 005 564	371 998	521 570	2 626 096	3 400 293
CAPÍTULO 42 - OBRAS DE COURO, DE SELEIRO, DE VIAGEM, ETC; OBRAS DE TRIPA	556 404	512 202	3 339 779	4 090 092	52 587	79 749	385 073	415 853
CAPÍTULO 43 - PELES COM PELO E SUAS OBRAS; PELES COM PELO, ARTIFICIAIS	41 433	7 657	103 350	92 344	114 140	171 654	295 174	605 934
SEC IX - MADEIRA E CORTIÇA E SUAS OBRAS; CESTARIA	5 930 666	5 798 919	42 704 380	35 980 243	9 327 633	10 125 768	54 420 568	57 238 108
CAPÍTULO 44 - MADEIRA E CARVÃO VEGETAL; OBRAS DE MADEIRA	4 712 574	4 929 056	35 953 350	31 620 317	566 039	902 257	4 222 179	5 506 898
CAPÍTULO 45 - CORTIÇA E SUAS OBRAS	1 199 339	851 415	6 533 532	4 157 288	8 761 110	9 220 398	50 194 723	51 722 299
CAPÍTULO 46 - OBRAS DE ESPARTARIA OU DE CESTARIA	18 753	18 448	217 498	202 639	484	3 113	3 666	8 910
SEC X - PASTAS DE MADEIRA; PAPEL E CARTÃO, E SUAS OBRAS	969 890	1 389 526	7 608 612	10 758 698	1 494 106	8 093 911	18 324 470	32 842 528
CAPÍTULO 47 - PASTAS DE MADEIRA, ETC; DESPERDÍCIOS DE PAPEL OU CARTÃO	246 699	632 676	1 251 702	4 456 283	520 722	3 924 134	7 675 238	7 586 720
CAPÍTULO 48 - PAPEL E CARTÃO, E SUAS OBRAS; OBRAS DE PASTA CELULOSE	390 251	485 575	3 672 217	3 832 369	769 693	3 940 543	7 855 446	21 198 131
CAPÍTULO 49 - LIVROS, JORNAIS, PRODUTOS DAS IND. GRÁFICAS; ETC	332 940	271 276	2 684 692	2 470 047	203 691	229 234	2 793 786	4 057 676
SEC XI - MATÉRIAS TÊXTEIS E SUAS OBRAS	10 907 999	12 118 354	80 885 923	85 976 556	17 330 750	19 938 505	96 950 041	104 508 372
CAPÍTULO 50 - SEDA	53 371	53 078	322 028	382 003	25 925	26	79 309	37 782
CAPÍTULO 51 - LÃ, PELOS FINOS OU GROSSEIROS; FIOS E TECIDOS DE CRINA	154 862	134 402	1 105 090	958 036	264 479	339 055	1 611 876	2 045 851
CAPÍTULO 52 - ALGODÃO	5 596 742	6 892 519	40 190 335	48 294 307	1 272 375	1 274 428	7 692 776	8 010 153
CAPÍTULO 53 - OUTRAS FIBRAS TÊXTEIS VEGETAIS; FIOS E TECIDOS, DE PAPEL	144 011	332 564	1 370 574	1 670 290	10 020	7 978	58 934	100 612
CAPÍTULO 54 - FILAMENTOS SINTÉTICOS OU ARTIFICI.	1 079 932	817 417	7 089 139	7 891 653	166 440	227 319	997 093	1 350 843
CAPÍTULO 55 - FIBRAS SINTÉTICAS OU ARTIFICIAIS, DESCONTÍNUAS	1 318 228	1 667 574	12 231 637	11 129 292	1 316 602	1 659 935	8 259 582	9 521 410

B.4 RESULTADOS MENSAIS E ACUMULADOS DO COMÉRCIO EXTRACOMUNITÁRIO SEGUNDO AS SECÇÕES E CAPÍTULOS DA NC

TOTAL DO PAÍS

VALORES EM 10^3 ESC

SECÇÕES E CAPÍTULOS DA NC	IMPORTAÇÃO				EXPORTAÇÃO			
	JULHO		JANEIRO A JULHO		JULHO		JANEIRO A JULHO	
	2000	2001	2000	2001	2000	2001	2000	2001
1	2	3	4	5	6	7	8	9
CAPÍTULO 56 - PASTAS (OUATES), FELTROS, ETC; ARTIGOS DE CORDOARIA, ETC	381 562	198 521	3 224 166	993 685	341 410	602 561	3 878 418	4 315 454
CAPÍTULO 57 - TAPETES E OUTROS REVESTIMENTOS PARA PAVIMENTOS	121 639	209 211	1 703 370	1 477 657	132 242	163 737	641 047	824 933
CAPÍTULO 58 - TECIDOS ESPECIAIS E TUFADOS; RENDAS; TAPEÇARIAS; BORDADOS	311 356	374 150	2 325 772	2 243 362	196 141	162 302	773 510	825 842
CAPÍTULO 59 - TECIDOS IMPREGNADOS REVESTIDOS, ETC; ARTIGOS USOS TÉCNICOS	257 329	110 928	1 085 260	878 258	479 528	565 783	3 126 294	4 548 567
CAPÍTULO 60 - TECIDOS DE MALHA	231 715	129 285	1 247 117	721 602	146 111	151 084	1 253 402	1 357 298
CAPÍTULO 61 - VESTUÁRIO E SEUS ACESSÓRIOS, DE MALHA	466 428	442 344	3 688 542	3 769 281	2 782 804	2 687 315	18 382 096	18 325 322
CAPÍTULO 62 - VESTUÁRIO E SEUS ACESSÓRIOS, EXCEPTO DE MALHA	457 432	430 744	2 859 756	3 143 801	2 866 561	2 819 050	15 348 163	15 937 121
CAPÍTULO 63 - OUTROS ARTEFACTOS TÊXTEIS, CALÇADO, CHAPÉUS; TRAPOS	333 390	325 618	2 443 136	2 423 328	7 330 113	9 277 934	34 847 543	37 307 184
SEC XII - CALÇADO, CHAPÉUS, GUARDA-SÓIS, BENGALAS; ETC	1 333 603	1 632 679	11 618 277	11 908 749	3 146 075	3 701 561	16 874 540	18 970 842
CAPÍTULO 64 - CALÇADO, POLAINAS E ARTEFACTOS SEMELHANTES, E SUAS PARTES	1 198 046	1 532 793	10 617 829	11 100 341	3 111 376	3 616 893	16 463 774	18 491 808
CAPÍTULO 65 - CHAPEUS E ARTEFACTOS DE USO SEMELHANTE, E SUAS PARTES	84 381	61 204	506 901	472 741	31 943	78 187	371 420	434 323
CAPÍTULO 66 - GUARDA-CHUVAS, SOMBRINHAS, BENGALAS, ETC, E SUAS PARTES	38 310	34 592	283 500	250 432	904	2 255	8 643	24 318
CAPÍTULO 67 - PENAS E SUAS OBRAS; FLORES ARTIFICIAIS; OBRAS DE CABELO	12 866	4 089	210 046	85 235	1 852	4 226	30 702	19 792
SEC XIII - OBRAS DE PEDRA, ETC; CERÂMICA; VIDRO SUAS OBRAS	673 602	651 005	5 602 234	4 873 048	4 585 370	5 402 293	28 478 698	28 660 332
CAPÍTULO 68 - OBRAS DE PEDRA, GESSO, CIMENTO, AMIANTO, MICA, ETC	130 803	95 081	1 103 433	957 150	1 830 673	2 190 409	10 689 831	10 575 544
CAPÍTULO 69 - PRODUTOS CERÂMICOS	326 960	214 041	2 404 387	1 513 606	2 122 211	2 530 110	14 118 091	13 974 694
CAPÍTULO 70 - VIDRO E SUAS OBRAS	215 839	341 883	2 094 414	2 402 292	632 487	681 774	3 670 776	4 110 094
SEC XIV - PÉROLAS, METAIS PRECIOSOS, ETC; BIJUTARIAS; MOEDAS	862 183	1 250 741	3 856 175	7 133 892	68 235	182 303	878 397	1 043 424
CAPÍTULO 71 - PEROLAS, PEDRAS E MET. PRECIOSOS, SUAS OBRAS; BIJUTARIAS; MOEDAS	862 183	1 250 741	3 856 175	7 133 892	68 235	182 303	878 397	1 043 424
SEC XV - METAIS COMUNS E SUAS OBRAS	11 875 627	15 155 411	83 227 917	84 850 491	3 532 934	4 186 274	26 625 410	26 226 555
CAPÍTULO 72 - FERRO FUNDIDO, FERRO E AÇO	4 765 656	7 660 982	34 096 560	32 629 937	243 606	462 343	3 824 762	3 519 016
CAPÍTULO 73 - OBRAS DE FERRO FUNDIDO, FERRO OU AÇO	814 435	775 595	5 071 760	5 171 080	1 930 735	2 068 643	12 810 627	12 077 851
CAPÍTULO 74 - COBRE E SUAS OBRAS	99 302	313 925	553 505	1 303 757	53 899	82 449	530 652	606 722
CAPÍTULO 75 - NÍQUEL E SUAS OBRAS	23 896	2 633	98 891	84 825	-	-	4 662	1 779
CAPÍTULO 76 - ALUMÍNIO E SUAS OBRAS	5 223 987	5 464 944	36 610 176	36 142 403	289 623	316 551	2 148 555	1 835 977
CAPÍTULO 78 - CHUMBO E SUAS OBRAS	80 440	116 833	902 353	1 461 833	552	-	7 499	3 045
CAPÍTULO 79 - ZINCO E SUAS OBRAS	191 245	22 184	677 285	454 363	9 317	9 036	77 643	56 357
CAPÍTULO 80 - ESTANHO E SUAS OBRAS	521	21 465	166 235	45 975	18 554	34 006	112 930	182 312
CAPÍTULO 81 - OUTROS METAIS COMUNS E CERAMAIS, E SUAS OBRAS	2 305	65 949	169 773	2 841 895	14 998	16 394	649 932	243 876
CAPÍTULO 82 - FERRAMENTAS, CUTELARIAS, E SUAS PARTES DE METAIS COMUNS	417 061	465 763	3 140 723	3 013 280	463 154	592 510	3 182 693	3 777 766
CAPÍTULO 83 - OBRAS DIVERSAS DE METAIS COMUNS	256 779	245 138	1 740 658	1 701 144	509 494	604 341	3 275 458	3 921 853
SEC XVI - MÁQUINAS E APARELHOS; MATERIAL ELÉCTRICO	27 732 960	39 701 691	196 912 377	239 416 271	23 057 237	24 602 630	126 600 796	157 688 368
CAPÍTULO 84 - REACTORES NUCLEARES, MÁQUINAS, APARELHOS ETC, MECÂNICOS	14 348 004	16 707 400	92 034 173	114 279 392	8 518 114	10 212 531	50 490 807	62 027 968

B.4 RESULTADOS MENSAIS E ACUMULADOS DO COMÉRCIO EXTRACOMUNITÁRIO SEGUNDO AS SECÇÕES E CAPÍTULOS DA NC

TOTAL DO PAÍS

VALORES EM 10^3 ESC

SECÇÕES E CAPÍTULOS DA NC	IMPORTAÇÃO				EXPORTAÇÃO			
	JULHO		JANEIRO A JULHO		JULHO		JANEIRO A JULHO	
	2000	2001	2000	2001	2000	2001	2000	2001
1	2	3	4	5	6	7	8	9
CAPÍTULO 85 - MÁQUINAS, APARELHOS E MATERIAIS, ELÉCTRICOS	13 384 956	22 994 291	104 878 204	125 136 879	14 539 123	14 390 099	76 109 989	95 660 380
SEC XVII - MATERIAL DE TRANSPORTE	17 728 240	15 495 149	174 961 879	160 780 659	19 970 047	4 561 523	42 311 372	60 783 744
CAPÍTULO 86 - VEÍCULOS E MATERIAL PARA VIAS FÉRREAS, OU SEMELHANTES, ETC	10 359	3 963	173 818	519 265	219 160	205 655	1 778 936	1 636 274
CAPÍTULO 87 - AUTOMÓVEIS, TRACTORES E OUTROS VEÍCULOS TERRESTRES	16 128 346	13 599 238	113 684 553	94 417 323	3 323 376	3 899 847	19 132 417	21 922 734
CAPÍTULO 88 - AERONAVES E OUTROS APARELHOS AÉREOS OU ESPACIAIS	1 347 615	1 719 237	58 847 337	63 835 088	16 357 705	403 615	18 943 284	36 074 212
CAPÍTULO 89 - EMBARCAÇÕES E ESTRUTU. FLUTUANTES	241 920	172 711	2 256 171	2 008 984	69 806	52 406	2 456 735	1 150 523
SEC XVIII - APARELHOS DE ÓPTICA, FOTOGRAFIA, RELÓGIOS; ETC	3 583 327	4 443 856	28 476 772	26 684 513	774 060	890 651	4 732 930	6 073 473
CAPÍTULO 90 - APARELHOS DE ÓPTICA, FOTOGRAFIA, CINEMA, MEDIDA, CONTROLE, ETC	2 140 107	2 805 417	21 409 255	19 387 971	703 741	739 760	4 258 306	5 493 211
CAPÍTULO 91 - RELÓGIOS E APARELHOS SEMELHANTES; SUAS PARTES	1 320 626	1 595 905	6 482 386	6 873 823	67 036	142 529	447 486	547 448
CAPÍTULO 92 - INSTRUMENTOS MUSICAIS, SUAS PARTES E ACESSÓRIOS	122 594	42 534	585 131	422 718	3 282	8 362	27 138	32 814
SEC XIX - ARMAS E MUNIÇÕES, SUAS PARTES E ACESSÓRIOS	78 342	101 304	737 548	850 594	743 714	701 640	4 581 915	3 746 313
CAPÍTULO 93 - ARMAS E MUNIÇÕES, SUAS PARTES E ACESSÓRIOS	78 342	101 304	737 548	850 594	743 714	701 640	4 581 915	3 746 313
SEC XX - MERCADORIAS E PRODUTOS DIVERSOS	1 690 272	1 709 184	10 947 461	10 002 308	1 415 599	2 100 714	8 036 172	9 892 352
CAPÍTULO 94 - MÓVEIS; MOBILIÁRIO MÉDICO-CIRÚRGICO; ANÚNCIOS, CARTAZES	468 863	632 309	3 249 049	3 679 035	1 158 307	1 896 623	6 520 748	8 446 536
CAPÍTULO 95 - BRINQUEDOS, JOGOS E ARTIGOS PARA DESPORTO	657 451	738 663	4 043 728	4 361 070	129 438	71 067	871 722	651 146
CAPÍTULO 96 - OBRAS DIVERSAS	563 958	338 213	3 654 685	1 962 203	127 854	133 024	643 702	794 670
SEC XXI - OBJECTOS DE ARTE, DE COLECÇÃO OU ANTIGUIDADES	66 735	24 401	307 099	291 110	247 594	342 715	1 964 860	2 239 720
CAPÍTULO 97 - OBJECTOS DE ARTE, DE COLECÇÃO OU ANTIGUIDADES	66 735	24 401	307 099	291 110	1 793	41 265	28 264	194 062
CAPÍTULO 98 - CONJUNTOS INDUSTRIAIS EXPORTADOS AO ABRIGO DO REG. CEE 518/79	–	–	–	–	–	–	–	–
CAPÍTULO 99 - MERCADO. REAGRUPADAS POR CAPÍTULOS	–	–	–	–	245 801	301 450	1 936 596	2 045 659

B.5 RESULTADOS MENSAIS E ACUMULADOS DO COMÉRCIO EXTRACOMUNITÁRIO POR TIPO DE BENS, COM BASE NA CGCE

TOTAL DO PAÍS

VALORES EM 10^6 ESC

TIPOS DE BENS	JULHO				JANEIRO A JULHO			
	IMPORTAÇÃO		EXPORTAÇÃO		IMPORTAÇÃO		EXPORTAÇÃO	
	2000	2001	2000	2001	2000	2001	2000	2001
1	2	3	4	5	6	7	8	9
TOTAL	**170 328.4**	**193 700.7**	**110 412.5**	**105 499.2**	**1 190 488.3**	**1 340 791.5**	**567 890.6**	**667 109.7**
BENS DE CONSUMO	26 005.0	28 333.3	31 745.7	36 724.8	190 909.1	206 024.2	182 591.4	196 669.0
ALIMENTARES	11 023.7	12 130.0	7 256.8	7 203.3	79 212.3	96 371.8	43 496.5	45 272.5
OUTROS BENS DE CONSUMO	14 981.3	16 203.3	24 488.9	29 521.5	111 696.8	109 652.4	139 094.9	151 396.5
BENS DE EQUIPAMENTO	42 967.8	53 864.3	42 121.9	27 613.7	350 477.6	390 560.7	162 602.8	213 915.8
MATERIAL DE TRANSPORTE	23 363.0	24 126.3	22 282.2	6 544.1	197 749.2	212 650.0	54 529.9	73 568.9
OUTROS BENS DE EQUIPAMENTO	19 604.8	29 738.0	19 839.7	21 069.7	152 728.4	177 910.7	108 072.9	140 346.9
COMBUSTÍVEIS	49 246.7	52 542.7	7 044.2	2 483.6	261 611.3	343 579.0	27 617.3	39 459.0
BENS INTERMÉDIOS	52 084.0	58 891.0	29 214.5	38 226.2	387 157.8	400 040.7	191 199.4	214 420.7
PRIMÁRIOS	15 012.1	14 567.5	1 438.7	1 788.3	123 319.6	115 515.3	12 185.2	13 399.2
TRANSFORMADOS	37 071.9	44 323.5	27 775.8	36 437.9	263 838.2	284 525.4	179 014.1	201 021.5
OUTROS	24.9	69.4	286.2	450.8	332.5	586.9	3 879.8	2 645.2

B.6 RESULTADOS ACUMULADOS DO COMÉRCIO EXTRACOMUNITÁRIO SEGUNDO A CAE-REV. 2

TOTAL DO PAÍS

VALORES EM 10^3 ESC

C. A. E. Classificação das Actividades Económicas	JANEIRO A JULHO			
	IMPORTAÇÃO		EXPORTAÇÃO	
PRODUTOS DE	2000	2001	2000	2001
1	2	3	4	5
TOTAL	**1 190 520 690**	**1 340 800 041**	**567 890 586**	**667 112 604**
A - AGRIC., PROD. ANIMAL, CAÇA E SILVICULTURA	**122 737 864**	**127 018 256**	**2 792 452**	**3 399 230**
01 - agricultura, produção animal, caça e serviços relacionados	102 154 238	111 252 475	1 812 513	2 491 230
02 - silvicultura, exploração florestal e serviços relacionados	20 583 626	15 765 781	979 939	908 000
B - PESCA	**4 016 451**	**3 225 044**	**943 745**	**847 443**
05 - pesca, aquacultura e serviços relacionados	4 016 451	3 225 044	943 745	847 443
C - INDÚSTRIAS EXTRACTIVAS	**224 244 366**	**304 395 876**	**5 867 717**	**6 525 715**
CA - Extracção de Produtos Energéticos	219 553 710	300 290 970	95	67 041
10 - extracção de hulha, linhite e turfa	20 322 230	22 267 509	95	66 912
11 - extracção de petróleo bruto e gás natural	199 231 480	278 023 461	–	130
12 - extracção de minérios de urânio e de tório	–	–	–	–
CB - Indústrias Extractivas, excepto de Produtos Energéticos	4 690 656	4 104 905	5 867 621	6 458 674
13 - extracção e preparação de minérios metálicos	1 858 470	905 436	4 462 315	5 008 646
14 - outras indústrias extractivas	2 832 186	3 199 469	1 405 307	1 450 028
D - INDÚSTRIAS TRANSFORMADORAS	**838 418 601**	**905 040 406**	**557 841 385**	**655 968 014**
DA - Indústrias Alimentares, das Bebidas e do Tabaco	104 010 244	108 393 575	49 050 975	51 253 723
15 - indústrias alimentares e das bebidas	103 425 846	107 918 568	48 665 444	51 088 049
16 - indústria do tabaco	584 398	475 007	385 531	165 674
DB - Indústria Têxtil	54 763 642	58 759 237	93 156 161	100 905 548
17 - fabricação de têxteis	48 056 691	51 046 340	63 770 861	70 840 731
18 - vestuário; artigos e preparação de peles com pelo	6 706 952	7 712 897	29 385 299	30 064 816
DC - Indústria do Couro e dos Produtos do Couro	22 357 136	30 695 177	19 239 257	22 103 506
19 - curtimenta e acab. de peles sem pelo; art. de couro e calçado	22 357 136	30 695 177	19 239 257	22 103 506
DD - Indústrias da Madeira e da Cortiça e Suas Obras	22 899 920	20 766 573	53 463 676	56 368 658
20 - madeira e cortiça, excepto mobiliário; cestaria e espartaria	22 899 920	20 766 573	53 463 676	56 368 658
DE - Pasta, Papel e Cartão, e Seus Artigos; Edição e Impressão	8 054 912	11 594 040	18 579 507	33 099 957
21 - pasta, papel e cartão, e seus artigos	4 811 513	8 128 034	15 154 945	28 287 695
22 - edição, impressão e reprod. de suportes de inform. gravados	3 243 399	3 466 006	3 424 562	4 812 262
DF - Coque, Prod. Petrolíferos Refinados e Combustível Nuclear	43 318 657	45 852 318	27 609 809	39 342 299
23 - coque, prod. petrol. refinados e tratam. de comb. nuclear	43 318 657	45 852 318	27 609 809	39 342 299
DG - Produtos Químicos e Fibras Sintéticas ou Artificiais	60 706 067	72 333 500	41 388 360	43 661 607
24 - produtos químicos e fibras sintéticas ou artificiais	60 706 067	72 333 500	41 388 360	43 661 607
DH - Artigos de Borracha e de Matérias Plásticas	16 606 047	19 502 959	14 114 755	15 310 053
25 - artigos de borracha e de matérias plásticas	16 606 047	19 502 959	14 114 755	15 310 053
DI - Outros Produtos Minerais Não Metálicos	9 534 860	10 467 654	29 076 688	29 154 902
26 - outros produtos minerais não metálicos	9 534 860	10 467 654	29 076 688	29 154 902
DJ - Indústrias Metalúrgicas de Base e de Produtos Metálicos	84 819 811	89 816 179	26 613 580	26 421 718
27 - indústrias metalúrgicas de base	74 807 068	79 120 252	7 112 364	5 609 752
28 - produtos metálicos, excepto máquinas e equipamento	10 012 743	10 695 928	19 501 216	20 811 967
DK - Máquinas e Equipamentos, n.e.	59 073 986	50 601 952	46 894 358	53 131 629
29 - máquinas e equipamentos, n.e.	59 073 986	50 601 952	46 894 358	53 131 629
DL - Equipamento Eléctrico e de Óptica	136 598 779	162 197 379	79 696 997	105 661 404
30 - máq. de escrit. e equipa. para tratam. automát. da informação	12 447 516	18 105 362	3 140 806	8 335 516
31 - máquinas e aparelhos eléctricos, n.e.	21 711 597	22 266 628	31 103 889	35 913 365
32 - equipamento e aparelhos de radio, televisão e comunicação	74 562 155	95 634 858	41 019 623	55 832 543
33 - aparelhos médico-cirurgicos, de óptica, de relojoaria, etc..	27 877 511	26 190 531	4 432 679	5 579 981
DM - Material de Transporte	202 143 993	212 116 874	49 623 431	67 939 963
34 - veículos automóveis, reboques e semi-reboques	123 185 601	124 091 182	22 718 006	25 221 953
35 - outro material de transporte	78 958 391	88 025 692	26 905 425	42 718 011
DN - Indústrias Transformadoras, n.e.	13 530 547	11 942 989	9 333 832	11 613 047
36 - mobiliário; outras indústrias transformadoras, n.e.	13 530 547	11 942 989	9 333 832	11 613 047
E - PROD. E DISTRIB. DE ELECTRIC., GÁS E ÁGUA	–	–	–	**4 566**
40 - electricidade, gás, vapor e água quente	–	–	–	4 566
K - ACTI. IMOB., ALUG. E S. PREST. ÀS EMPRESAS	**643 729**	**631 863**	**400 699**	**150 611**
72 - actividades informáticas e conexas	579 330	601 066	379 815	114 547
74 - outros produtos dos serviços prestados as empresas	64 399	30 797	20 884	36 063
O - OUT. ACTI. DE S. COLECT., SOCIAIS E PESSOAIS	**459 679**	**488 597**	**44 588**	**217 025**
92 - actividades recreativas, culturais e desportivas	453 584	488 597	44 588	217 025
93 - outras actividades de serviços	6 095	–	–	–