

Índice de Preços no Consumidor

Setembro 2020

Taxa de variação homóloga do IPC desce para -0,1%

A variação homóloga do Índice de Preços no Consumidor (IPC) foi -0,1% em setembro de 2020, taxa inferior em 0,1 pontos percentuais (p.p.) à registada no mês anterior. O indicador de inflação subjacente (índice total excluindo produtos alimentares não transformados e energéticos) registou uma variação homóloga de -0,2%, taxa inferior em 0,1 p.p. à registada em agosto.

A variação mensal do IPC foi 1,0% (-0,3% no mês precedente e 1,1% em setembro de 2019). A variação média dos últimos doze meses manteve-se em 0,1%.

O Índice Harmonizado de Preços no Consumidor (IHPC) português registou uma variação homóloga de -0,8%, taxa inferior em 0,6 p.p. à do mês anterior e inferior em 0,5 p.p. ao estimado pelo Eurostat para a área do Euro (em agosto de 2020, a variação do IHPC português tinha sido idêntica à da área do Euro).

O IHPC registou uma variação mensal de 0,8% (-0,3% no mês anterior e 1,4% em setembro de 2019) e uma variação média dos últimos doze meses nula (valor inferior em 0,1 p.p. ao registado no mês precedente).

Apesar das circunstâncias determinadas pela pandemia COVID-19, o INE apela à melhor colaboração das empresas, das famílias e das entidades públicas na resposta às suas solicitações. A qualidade das estatísticas oficiais, particularmente a sua capacidade para identificar os impactos da pandemia COVID-19, depende crucialmente dessa colaboração que o INE antecipadamente agradece.

Graf. 1 - Índices de preços no consumidor e de inflação subjacente (taxa de variação homóloga e média dos últimos 12 meses)

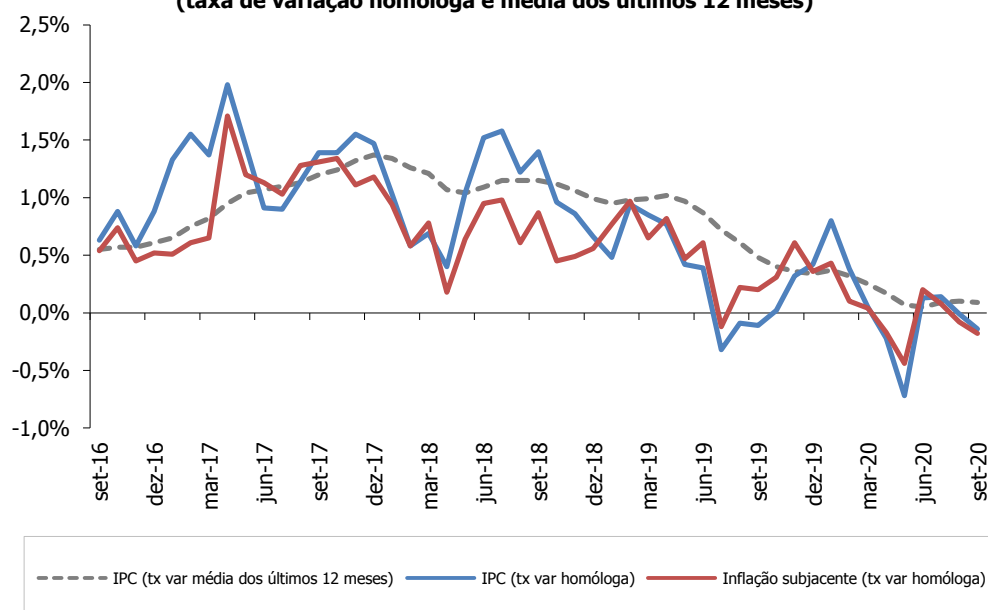

ÍNDICE DE PREÇOS NO CONSUMIDOR (2012=100)

Varição homóloga: -0,1%

A variação homóloga do IPC foi -0,1% em setembro de 2020, valor inferior em 0,1 p.p. ao registado no mês anterior. Com arredondamento a uma casa decimal, esta taxa coincide com o valor da estimativa rápida divulgada a 30 de setembro (mais informações sobre valores estimados e definitivos são apresentadas no Quadro 2 no final deste destaque).

O indicador de inflação subjacente (IPC excluindo produtos alimentares não transformados e energéticos) registou uma variação homóloga de -0,2%, taxa inferior em 0,1 p.p. à registada em agosto de 2020.

O agregado relativo aos produtos alimentares não transformados registou uma variação homóloga de 4,2% em setembro (valor idêntico ao registado no mês precedente), enquanto o índice referente aos produtos energéticos apresentou uma taxa de variação de -5,6% (-4,9% no mês anterior).

Tal como se pode verificar no gráfico seguinte, por classes de despesa e face ao mês precedente, é de destacar o aumento das taxas de variação homóloga das classes do *Lazer, recreação e cultura (classe 9)*, dos *Acessórios, equipamento doméstico e manutenção corrente da habitação (classe 5)* e da *Saúde (classe 6)*, com uma variação de 0,2%, -0,4% e 1,3%, respetivamente (-3,1%, -0,8% e 0,9% no mês anterior). Em sentido oposto assinala-se a diminuição da taxa de variação homóloga da classe do *Vestuário e calçado (classe 3)* e dos *Restaurantes e hotéis (classe 11)*, com variações de -2,4% e -0,7%, respetivamente (0,3% e 1,7% no mês anterior).

Graf. 2 - Taxas de variação homóloga por classes

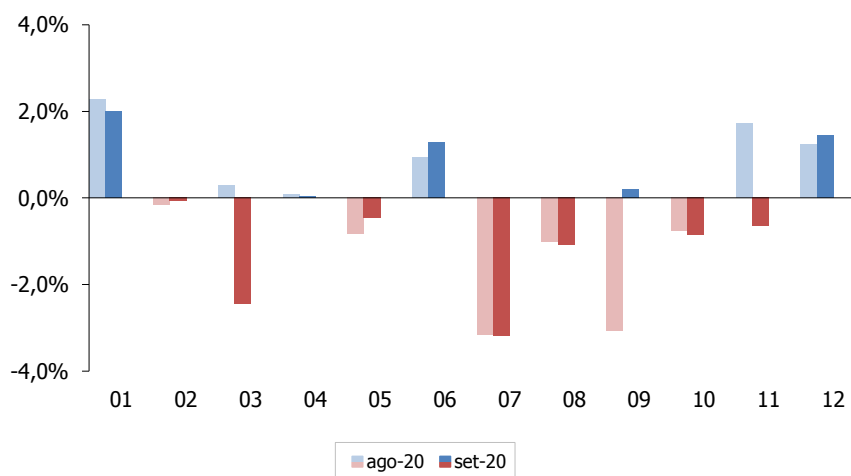

Nas classes com contribuições positivas para a variação homóloga do IPC (ver Graf. 3 na página seguinte), destacam-se as classes dos *Bens alimentares e bebidas não alcoólicas (classe 1)*, dos *Bens e serviços diversos (classe 12)* e da *Saúde (classe 6)*. Nas classes com contribuições negativas salientam-se as classes dos *Transportes (classe 7)* e do *Vestuário e calçado (classe 3)*.

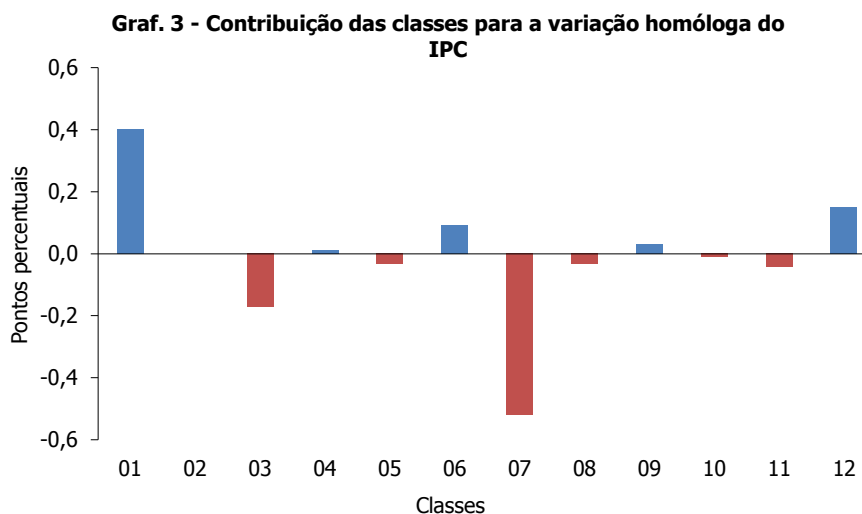

Comparando com o mês precedente, é de salientar o aumento da contribuição para a variação homóloga do IPC da classe do *Lazer, recreação e cultura* (classe 9). Em sentido contrário, destacam-se as reduções das contribuições das classes dos *Restaurantes e hotéis* (classe 11), do *Vestuário e calçado* (classe 3) e dos *Bens alimentares e bebidas não alcoólicas* (classe 1).

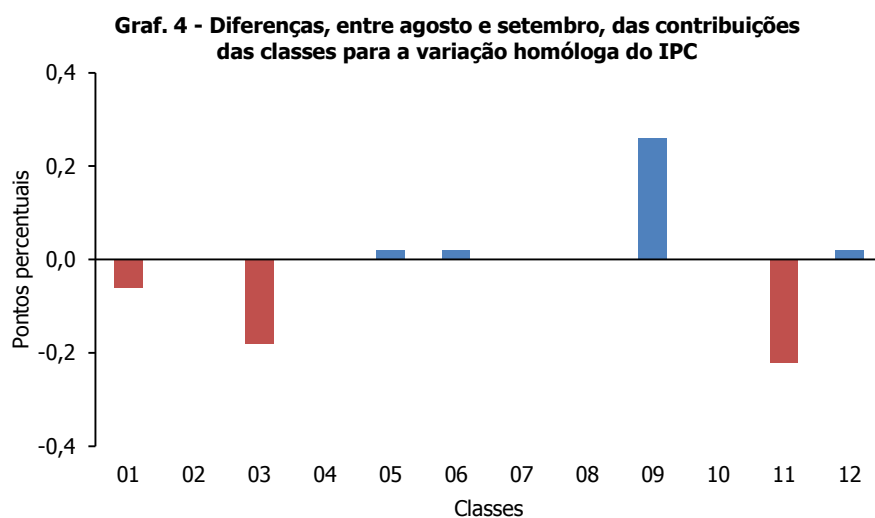

Varição mensal: 1,0%

Em setembro de 2020, o IPC registou uma taxa de variação mensal de 1,0% (-0,3% no mês anterior e 1,1% em setembro de 2019). Excluindo os produtos alimentares não transformados e energéticos, a variação do IPC foi 1,2% (-0,3% no mês anterior e 1,3% em setembro de 2019).

A classe com maior contributo positivo para a variação mensal foi a do *Vestuário e Calçado* (classe 3), com uma variação mensal de 19,9%, em consequência da entrada de novas coleções de vestuário (-4,7% no mês anterior e 23,2% em setembro de 2019). Em sentido inverso, a classe com maior contributo negativo para a taxa de variação mensal do índice total foi a dos *Transportes* (classe 7), com uma variação mensal de -0,7% (-0,3% no mês anterior e -0,6% em setembro de 2019).

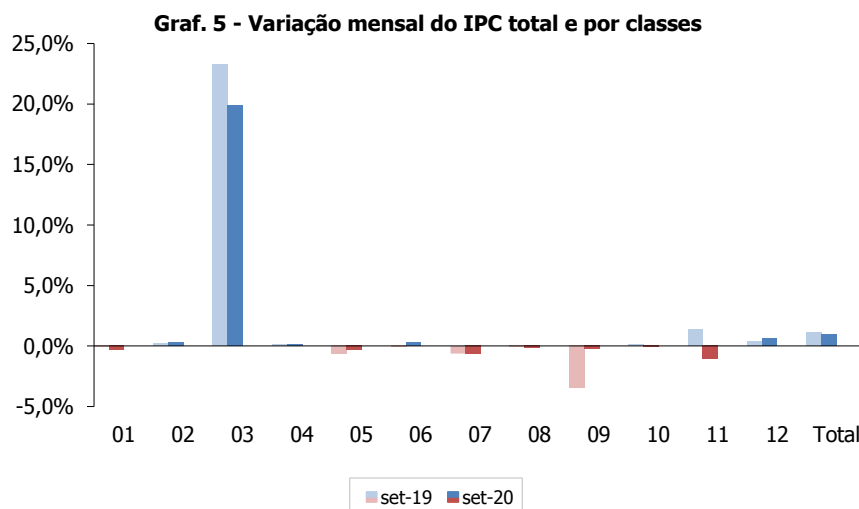

No Quadro 1 apresentam-se as principais contribuições para a variação mensal do IPC total a um nível mais desagregado. São de realçar as contribuições positivas dos sub-subgrupos do *Vestuário de mulher*, de *homem* e de *criança e de bebé*, do *Calçado de mulher* e do *Cinema, teatro e concertos*. Em relação às contribuições negativas, destacam-se as dos sub-subgrupos da classe dos *Hotéis, motéis, pousadas e serviços de alojamento similares*, dos *Voos internacionais*, das *Férias organizadas fora do território nacional*, do *Gasóleo* e do *Peixe fresco ou frigorificado*.

Quadro 1 - Principais contribuições para a variação mensal do IPC total

Código	Sub-subgrupos	Contribuição set 20	Contribuição set 19*
03.1.2.2	Vestuário de mulher	0,444	0,613
03.1.2.1	Vestuário de homem	0,342	0,347
03.1.2.3	Vestuário de criança e de bebé	0,169	0,203
03.2.1.2	Calçado de mulher	0,135	0,113
09.4.2.1	Cinema, teatro e concertos	0,045	-0,021
11.2.1.1	Hotéis, motéis, pousadas e serviços de alojamento similares	-0,103	0,147
07.3.3.2	Voos internacionais	-0,074	-0,122
09.6.1.2	Férias organizadas fora do território nacional	-0,066	-0,081
07.2.2.1	Gasóleo	-0,035	0,032
01.1.3.1	Peixe fresco ou frigorificado	-0,033	-0,019

* com base na atual estrutura de ponderação do IPC.

Variação média dos últimos doze meses: 0,1%

Em setembro de 2020, o IPC registou uma variação média dos últimos doze meses de 0,1% (valor idêntico ao registado no mês anterior).

Excluindo do IPC os produtos alimentares não transformados e energéticos, a taxa de variação média foi 0,1% (valor idêntico ao do mês anterior). A variação média do índice relativo aos produtos alimentares não transformados foi 3,4% (valor superior em 0,3 p.p. ao registado no mês anterior), enquanto o índice dos produtos energéticos apresentou uma variação de -4,3% (-4,1% no mês anterior).

ÍNDICE HARMONIZADO DE PREÇOS NO CONSUMIDOR (2015 = 100)

Variação homóloga: -0,8%

Em setembro de 2020, o IHPC português registou uma variação homóloga de -0,8% (valor inferior em 0,6 p.p. ao registado no mês anterior).

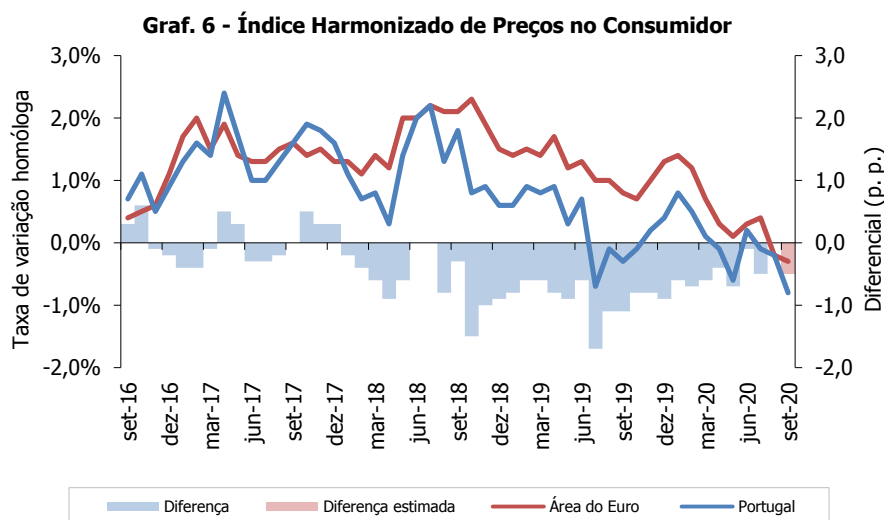

De acordo com a informação disponível relativa a setembro de 2020, tendo como referência a estimativa do Eurostat¹, a taxa de variação homóloga do IHPC português foi inferior em 0,5 p.p. à da área do Euro (em agosto de 2020, a variação do IHPC português tinha sido idêntica à da área do Euro²).

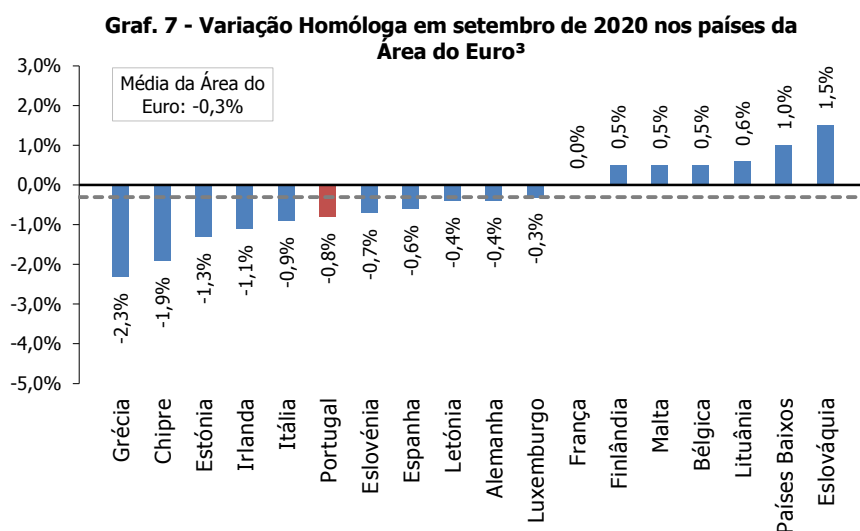

¹ Estimativa para a taxa de variação homóloga da área do Euro, divulgada a 2 de outubro de 2020.

² Valor definitivo para a inflação da área Euro para abril de 2020, divulgado a 17 de setembro de 2020.

³ Dados estimados referentes aos restantes países da Área do Euro, se disponíveis (ver anexo 2).

Varição mensal: 0,8%

O IHPC português apresentou uma variação mensal de 0,8% em setembro de 2020 (-0,3% no mês anterior e 1,4% em setembro de 2019).

De acordo com a estimativa do Eurostat², a taxa de variação mensal do IHPC da área do Euro terá sido 0,1% (0,2% em setembro de 2019).

Varição média dos últimos doze meses: 0,0%

Em setembro de 2020, a variação média dos últimos doze meses do IHPC português foi nula (valor inferior em 0,1 p.p. ao registado no mês anterior).

Em agosto de 2020, a variação média do IHPC português foi inferior em 0,6 p.p. à da área do Euro. Em setembro de 2020, com base na estimativa do Eurostat, esta diferença deverá manter-se inalterada.

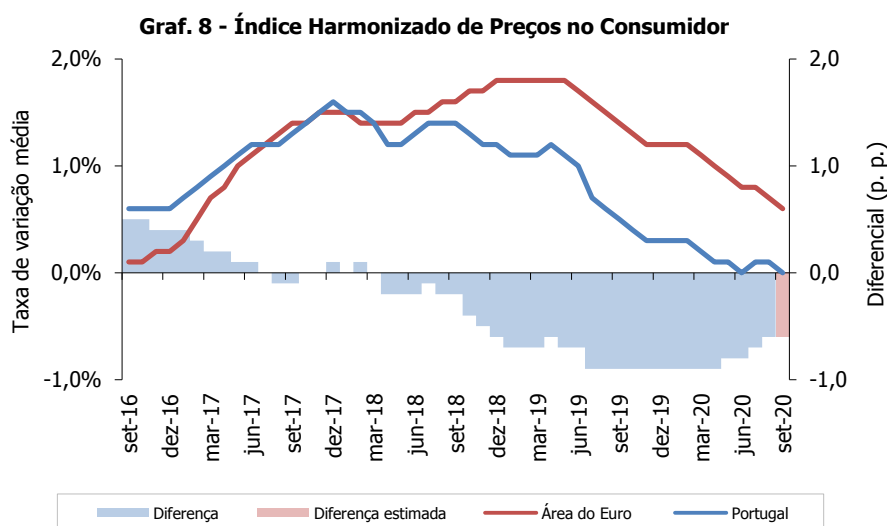

RENDAS DE HABITAÇÃO

A variação homóloga das rendas de habitação por metro quadrado foi 2,3% em setembro de 2020, taxa idêntica à apurada no mês anterior. Todas as regiões apresentaram variações homólogas positivas das rendas de habitação, tendo Lisboa e Norte registado os aumentos mais intensos (2,4%).

O valor médio das rendas de habitação registou uma variação mensal de 0,2%, taxa inferior em 0,1 p.p. à registada no mês anterior. A variação mensal mais elevada foi registada na Região Autónoma dos Açores, com uma taxa de 0,5%, tendo as restantes regiões apresentado variações positivas com a exceção da Região Autónoma da Madeira que apresentou uma variação mensal nula.

NOTAS EXPLICATIVAS

Índice de Preços no Consumidor

O índice de Preços no Consumidor (IPC) mede a evolução temporal dos preços de um conjunto de bens e serviços representativos da estrutura de despesa de consumo da população residente em Portugal. É importante ter presente que o IPC não é um indicador do nível de preços mas antes um indicador da respetiva variação.

A estrutura de ponderação do IPC é determinada a partir da componente de despesa monetária de consumo privado das Contas Nacionais e complementada pelos resultados do Inquérito às Despesas das Famílias (IDEF) realizado em 2015/2016, do Recenseamento Geral da Habitação que ocorreu em 2011 e de outras fontes de natureza administrativa. Os bens e serviços que constituem o cabaz do indicador resultam do IDEF e de informação auxiliar, com origem diversa, que inclui outros inquéritos disponíveis no INE, assim como dados administrativos.

Os bens e serviços encontram-se classificados em doze classes de despesa, resultando o IPC da agregação de sete índices regionais.

A metodologia de encadeamento que serve de base ao cálculo do indicador permite que a estrutura de ponderação seja atualizada anualmente tendo em conta a informação disponível, sendo valorizada a preços médios de dezembro do ano anterior.

Taxa de variação mensal

A variação mensal compara índices entre dois meses consecutivos. Embora permita um acompanhamento corrente do andamento dos preços, é influenciada por efeitos sazonais e outros mais específicos localizados num (ou em ambos) dos meses comparados.

Taxa de variação homóloga

A variação homóloga compara o índice do mês corrente com o do mesmo mês do ano anterior. Esta taxa, perante um padrão estável de sazonalidade, não é afetada por oscilações desta natureza podendo, no entanto, ser influenciada por efeitos específicos localizados nos meses comparados.

Taxa de variação média dos últimos doze meses

A variação média dos últimos doze meses compara o índice médio dos últimos doze meses com o dos doze meses imediatamente anteriores. Tal como uma média móvel, esta taxa é menos sensível a alterações esporádicas e não é afetada por flutuações sazonais. No mês de dezembro, corresponde à taxa de inflação anual.

Índice de inflação subjacente (total exceto produtos alimentares não transformados e energéticos)

O indicador de inflação subjacente é obtido do índice total excluindo os preços dos produtos alimentares não transformados e dos produtos energéticos. Pretende-se com estas exclusões eliminar algumas das componentes mais expostas a "choques" temporários.

Análise das diferenças entre valores estimados e definitivos

No quadro seguinte são apresentadas algumas medidas descritivas dos desvios entre os valores estimados e definitivos registados nos últimos 24 meses. São ainda mostradas as diferenças registadas nos últimos três meses.

Quadro 2: Diferenças entre taxas de variação homóloga estimadas e definitivas

	Diferenças últimos 24 meses (p.p.)			Diferenças últimos 3 meses (p.p.)		
	Média	Max	Min	jul-20	ago-20	set-20
Total	-0,03	0,04	-0,27	-0,03	-0,03	-0,06
Total exceto habitação	-0,03	0,03	-0,27	-0,03	-0,03	-0,06
Total exc. prod. alim. não transf. e energ.	-0,03	0,04	-0,15	-0,03	-0,04	-0,07
Produtos alimentares não transformados	-0,09	0,02	-1,86	0,01	-0,01	-0,01
Produtos energéticos	-0,03	0,25	-0,59	0,01	0,02	-0,05

Índice Harmonizado de Preços no Consumidor e Índice de Preços no Consumidor

O Índice Harmonizado de Preços no Consumidor (IHPC) é o indicador de inflação mais apropriado para comparações entre os diferentes países da União Europeia. Este indicador é, desde fevereiro de 1999, utilizado pelo Banco Central Europeu como instrumento para aferir a “estabilidade dos preços” dentro da área do Euro.

O IHPC é produzido em cada Estado-membro seguindo uma metodologia harmonizada desenvolvida por peritos no domínio das estatísticas de preços, no âmbito do Grupo de Trabalho do Eurostat sobre “Estatísticas de Preços”. Informação adicional sobre a metodologia do IHPC poderá ser consultada no site do Eurostat, em <http://ec.europa.eu/eurostat/web/hicp>.

Do ponto de vista metodológico, não existem grandes diferenças entre o IHPC e o IPC. No entanto, o diferente âmbito de cobertura populacional do IHPC origina uma estrutura de ponderação diferente da do IPC (ver Quadro 2). A diferença resulta sobretudo da inclusão na estrutura do IHPC da despesa realizada pelos não residentes (“turistas”), parcela esta excluída do âmbito do IPC, podendo os dois indicadores apresentar, por este motivo, resultados não coincidentes.

Quadro 3: estrutura de ponderação do IPC e IHPC para 2020

Classes COICOP ¹	IPC	IHPC
01 Produtos alimentares e bebidas não alcoólicas	199,3	190,1
02 Bebidas alcoólicas e tabaco	37,2	35,7
03 Vestuário e calçado	70,8	70,7
04 Habitação, água, eletricidade, gás e outros combustíveis	91,9	84,7
05 Acessórios para o lar, equipamento doméstico e manutenção corrente da habitação	58,6	56,3
06 Saúde	67,4	63,0
07 Transportes	162,7	162,1
08 Comunicações	29,4	27,1
09 Lazer, recreação e cultura	67,9	50,7
10 Educação	20,0	18,4
11 Restaurantes e hotéis	90,6	144,2
12 Bens e serviços diversos	104,2	97,0
00 Total	1000	1000

¹ COICOP – Classificação do Consumo Individual por Objeto.

Apresentação da informação referente ao IPC

As taxas de variação referentes ao IPC são apuradas a partir de índices com três casas decimais, sendo arredondadas a duas casas decimais nos quadros deste destaque. As taxas de variação do IHPC são arredondadas a uma casa decimal, seguindo as recomendações do Eurostat para a apresentação deste indicador.

Neste destaque, tal como é prática nos destaques do IPC, a análise descritiva incide sobre valores arredondados a uma casa decimal.

Data das próximas divulgações

A estimativa rápida do IPC de outubro será divulgada no dia 30 de outubro de 2020.

O IPC de outubro será publicado no dia 11 de novembro de 2020.

Anexos:

Taxa de variação do IPC (por classe e total)

	Classes ⁽¹⁾												Total Nacional
	01	02	03	04	05	06	07	08	09	10	11	12	
	Taxa de variação média anual (%)												
2017	1,53	2,57	-2,39	0,59	-0,45	0,44	3,06	2,60	1,42	0,95	3,73	0,83	1,37
2018	0,74	2,26	-3,47	2,19	-0,41	1,07	3,06	0,43	-0,12	1,22	2,12	0,83	0,99
2019	0,32	2,01	-3,00	0,29	-0,28	0,82	1,14	-2,59	-0,02	0,93	0,97	1,56	0,34
	Taxa de variação homóloga (%)												
2018 setembro	0,84	2,15	-3,60	2,66	-0,35	1,19	4,62	0,03	0,35	1,28	3,30	0,57	1,40
outubro	0,30	3,17	-3,69	2,68	-0,20	0,98	4,84	0,12	-0,52	1,15	-0,64	0,92	0,96
novembro	0,28	2,22	-3,64	2,71	-0,09	1,01	3,10	0,10	-0,77	1,21	1,30	1,13	0,86
dezembro	0,30	2,61	-3,94	2,47	0,01	0,96	1,45	0,43	-0,13	1,23	1,47	1,20	0,66
2019 janeiro	0,24	2,43	-3,14	0,55	-0,56	1,20	0,66	0,16	0,11	1,36	2,11	1,31	0,48
fevereiro	1,26	2,62	-3,29	0,54	-0,16	0,79	2,25	0,02	0,05	1,38	1,72	1,74	0,94
março	1,16	3,03	-2,54	0,78	-0,71	0,75	2,54	0,03	-0,92	1,39	1,21	1,52	0,85
abril	-0,17	2,18	-2,97	0,86	-0,19	0,74	2,66	-0,27	0,71	1,42	1,91	1,76	0,77
maio	0,16	2,00	-3,12	0,77	0,55	0,96	1,68	-3,37	-0,04	1,44	0,12	1,94	0,42
junho	0,39	1,82	-3,79	0,57	0,32	0,96	0,91	-3,76	-0,25	1,44	2,22	1,63	0,39
julho	-0,06	2,14	-5,83	0,03	-0,15	0,95	0,54	-4,03	-0,09	1,34	-1,47	1,22	-0,32
agosto	-0,04	1,66	-5,05	-0,06	-0,08	0,94	0,10	-4,03	0,37	1,38	0,58	1,52	-0,09
setembro	-0,11	1,88	-1,52	-0,10	-0,43	0,73	0,31	-3,93	-1,37	1,41	-0,58	1,62	-0,11
outubro	0,51	1,48	-1,83	-0,24	-0,45	0,73	-0,46	-3,92	-0,10	-0,42	0,63	1,55	0,02
novembro	0,30	2,09	-1,58	-0,26	-0,79	0,53	0,78	-3,87	0,58	-0,47	1,58	1,53	0,32
dezembro	0,16	0,88	-2,03	0,01	-0,71	0,59	1,80	-4,18	0,73	-0,48	1,91	1,34	0,42
2020 janeiro	0,79	1,95	-1,85	1,10	-0,16	0,49	3,00	-4,61	-1,30	-0,60	1,88	1,53	0,80
fevereiro	0,83	1,03	-2,88	1,06	-0,44	0,63	0,92	-4,26	-1,61	-0,57	2,31	1,37	0,38
março	1,22	1,18	-1,70	0,82	-0,71	0,66	-1,64	-4,31	-2,00	-0,58	2,11	1,53	0,05
abril	3,82	0,51	-6,99	-0,66	-0,27	0,87	-3,29	-4,29	-2,40	-0,59	3,19	0,69	-0,22
maio	2,25	-0,26	-7,28	-0,80	-1,14	0,61	-4,18	-1,32	-3,08	-0,62	3,32	0,76	-0,72
junho	3,20	0,90	-5,39	-0,87	-1,05	0,67	-1,95	-0,78	-3,13	-0,64	3,80	1,14	0,13
julho	2,65	-0,61	0,20	0,15	-1,03	0,92	-2,64	-0,63	-2,82	-0,68	1,25	1,42	0,14
agosto	2,27	-0,16	0,28	0,07	-0,81	0,93	-3,15	-1,00	-3,07	-0,75	1,71	1,23	-0,01
setembro	2,00	-0,05	-2,43	0,04	-0,45	1,29	-3,18	-1,08	0,19	-0,84	-0,65	1,45	-0,14

Nota: (1) Para identificação das classes ver quadro 1 das notas explicativas.

Fonte: INE

Taxa de variação do IHPC (comparação entre países da UE)⁽¹⁾

	AE-19 ⁽²⁾	IEPC ⁽³⁾	BE	BG	CZ	DK	DE	EE	EL	ES	FR	HR	IE	IT	CY	LV	LT	LU	HU	MT	NL	AT	PL	PT	RO	SI	SK	FI	SE
Taxa de variação média anual (%)																													
2017	1,5	1,7	2,2	1,2	2,4	1,1	1,7	3,7	1,1	2,0	1,2	1,3	0,3	1,3	0,7	2,9	3,7	2,1	2,4	1,3	1,3	2,2	1,6	1,6	1,1	1,6	1,4	0,8	1,9
2018	1,8	1,9	2,3	2,6	2,0	0,7	1,9	3,4	0,8	1,7	2,1	1,6	0,7	1,2	0,8	2,6	2,5	2,0	2,9	1,7	1,6	2,1	1,2	1,2	4,1	1,9	2,5	1,2	2,0
2019	1,2	1,5	1,2	2,5	2,6	0,7	1,4	2,3	0,5	0,8	1,3	0,8	0,9	0,6	0,5	2,7	2,2	1,6	3,4	1,5	2,7	1,5	2,1	0,3	3,9	1,7	2,8	1,1	1,7
Taxa de variação homóloga (%)																													
2018 setembro	2,1	2,2	2,8	3,6	2,1	0,5	2,2	3,5	1,1	2,3	2,5	1,6	1,2	1,5	1,7	3,3	2,4	2,7	3,7	2,5	1,6	2,1	1,5	1,8	4,7	2,2	2,7	1,4	2,5
outubro	2,3	2,3	3,2	3,6	2,0	0,7	2,6	4,5	1,8	2,3	2,5	1,7	1,1	1,7	1,9	3,2	2,8	2,8	3,9	2,1	1,9	2,4	1,5	0,8	4,2	2,3	2,5	1,7	2,4
novembro	1,9	2,0	2,9	3,0	1,6	0,7	2,2	3,2	1,1	1,7	2,2	1,3	0,8	1,6	1,6	2,9	2,4	2,6	3,2	1,4	1,8	2,3	1,1	0,9	3,2	2,1	2,0	1,4	2,1
dezembro	1,5	1,6	2,2	2,3	1,6	0,7	1,7	3,3	0,6	1,2	1,9	1,0	0,8	1,2	1,0	2,5	1,8	1,9	2,8	1,2	1,8	1,7	0,9	0,6	3,0	1,4	1,9	1,3	2,2
2019 janeiro	1,4	1,5	1,8	2,3	2,0	1,2	1,7	2,8	0,5	1,0	1,4	0,6	0,8	0,9	2,1	2,9	1,6	1,6	2,8	1,0	2,0	1,7	0,6	0,6	3,2	1,2	2,2	1,2	2,0
fevereiro	1,5	1,6	2,0	2,4	2,4	1,1	1,7	1,9	0,8	1,1	1,6	0,8	0,7	1,1	0,8	2,8	2,0	2,1	3,2	1,3	2,6	1,4	1,3	0,9	4,0	1,3	2,3	1,3	1,9
março	1,4	1,6	2,2	2,8	2,6	1,2	1,4	2,2	1,0	1,3	1,3	1,1	1,1	1,1	1,1	2,7	2,6	2,4	3,8	1,3	2,9	1,7	1,7	0,8	4,2	1,6	2,7	1,1	1,8
abril	1,7	1,9	2,0	3,1	2,4	0,9	2,1	3,2	1,1	1,6	1,5	0,8	1,7	1,1	1,2	3,3	2,7	2,2	3,9	1,7	3,0	1,7	2,1	0,9	4,4	1,8	2,4	1,5	2,1
maio	1,2	1,6	1,7	2,9	2,6	0,7	1,3	3,1	0,6	0,9	1,1	1,0	1,0	0,9	0,2	3,5	2,5	2,2	4,0	1,7	2,3	1,7	2,2	0,3	4,4	1,6	2,7	1,3	2,1
junho	1,3	1,6	1,3	2,3	2,4	0,5	1,5	2,6	0,2	0,6	1,4	0,5	1,1	0,8	0,3	3,1	2,4	1,5	3,4	1,8	2,7	1,6	2,3	0,7	3,9	1,9	2,7	1,1	1,6
julho	1,0	1,4	1,2	2,6	2,6	0,4	1,1	2,0	0,4	0,6	1,3	0,9	0,5	0,3	0,1	3,0	2,5	1,6	3,3	1,8	2,6	1,4	2,5	-0,7	4,1	2,0	3,0	1,0	1,5
agosto	1,0	1,4	0,9	2,5	2,6	0,5	1,0	2,1	0,1	0,4	1,3	0,6	0,6	0,5	0,6	3,1	2,5	1,4	3,2	1,9	3,1	1,5	2,6	-0,1	4,1	2,4	3,0	1,2	1,3
setembro	0,8	1,2	0,6	1,6	2,6	0,4	0,9	2,2	0,2	0,2	1,1	0,6	0,6	0,2	-0,5	2,3	2,0	1,1	2,9	1,6	2,7	1,2	2,4	-0,3	3,5	1,7	3,0	1,0	1,3
outubro	0,7	1,1	0,2	1,6	2,6	0,6	0,9	1,4	-0,3	0,2	0,9	0,6	0,6	0,2	-0,5	2,2	1,5	0,8	3,0	1,4	2,8	1,0	2,3	-0,1	3,2	1,5	2,9	0,9	1,6
novembro	1,0	1,3	0,4	2,2	3,0	0,6	1,2	1,8	0,5	0,5	1,2	0,8	0,8	0,2	0,5	2,0	1,7	1,0	3,4	1,3	2,6	1,2	2,4	0,2	3,8	1,4	3,2	0,8	1,8
dezembro	1,3	1,6	0,9	3,1	3,2	0,8	1,5	1,8	1,1	0,8	1,6	1,3	1,1	0,5	0,7	2,1	2,7	1,8	4,1	1,3	2,8	1,8	3,0	0,4	4,0	2,0	3,2	1,1	1,7
2020 janeiro	1,4	1,7	1,4	3,4	3,8	0,8	1,6	1,6	1,1	1,1	1,7	1,8	1,1	0,4	0,7	2,2	3,0	2,5	4,7	1,4	1,7	2,2	3,8	0,8	3,9	2,3	3,2	1,2	1,5
fevereiro	1,2	1,6	1,0	3,1	3,7	0,7	1,7	2,0	0,4	0,9	1,6	1,2	0,9	0,2	1,0	2,3	2,8	1,8	4,4	1,1	1,3	2,2	4,1	0,5	2,9	2,0	3,1	1,1	1,3
março	0,7	1,2	0,4	2,4	3,6	0,3	1,3	1,0	0,2	0,1	0,8	0,5	0,5	0,1	0,1	1,4	1,7	0,3	3,9	1,2	1,1	1,6	3,9	0,1	2,7	0,7	2,4	0,9	0,8
abril	0,3	0,7	0,0	1,3	3,3	-0,1	0,8	-0,9	-0,9	-0,7	0,4	-0,1	-0,3	0,1	-1,2	-0,1	0,9	-0,8	2,5	1,1	1,0	1,5	2,9	-0,1	2,3	-1,3	2,1	-0,3	-0,2
maio	0,1	0,6	-0,2	1,0	3,1	-0,2	0,5	-1,8	-0,7	-0,9	0,4	-0,7	-0,8	-0,3	-1,4	-0,9	0,2	-1,6	2,2	0,9	1,1	0,6	3,4	-0,6	1,8	-1,4	2,1	-0,1	0,1
junho	0,3	0,8	0,2	0,9	3,4	0,2	0,8	-1,6	-1,9	-0,3	0,2	-0,4	-0,6	-0,4	-2,2	-1,1	0,9	-0,4	2,9	1,0	1,7	1,1	3,8	0,2	2,2	-0,8	1,8	0,1	0,9
julho	0,4	0,9	1,7	0,4	3,6	0,4	0,0	-1,3	-2,1	-0,7	0,9	-0,6	-0,6	0,8	-2,0	0,1	0,9	0,1	3,9	0,7	1,6	1,8	3,7	-0,1	2,5	-0,3	1,8	0,7	0,7
agosto	-0,2	0,4	-0,9	0,6	3,5	0,4	-0,1	-1,3	-2,3	-0,6	0,2	-0,4	-1,1	-0,5	-2,9	-0,5	1,2	-0,2	4,0	0,7	0,3	1,4	3,7	-0,2	2,5	-0,7	1,4	0,3	1,0
setembro	-0,3 f	x	0,5 f	x	x	x	-0,4 f	-1,3 f	-2,3 f	-0,6 f	0,0 f	x	-1,1 f	-0,9 f	-1,9 f	-0,4 f	0,6 f	-0,3 f	x	0,5 f	1,0 f	x	x	-0,8	x	-0,7 f	1,5 f	0,5 f	x

Símbolos: f valor previsto Po valor provisório Rc valor retificado x não disponível

Notas: (1) Índices arredondados a duas casas decimais e variações calculadas com base nesse nível de precisão.

(2) Estados Membros pertencentes à área do Euro: AE-13 até dez-2007, AE-15 até dez-2008, AE-16 até dez-2010, AE-17 até dez-2013, AE-18 até dez-2014, AE-19 a partir de jan-2015 (entrada da Lituânia).

(3) Índice Europeu de Preços no Consumidor: UE-15 até abril de 2004, UE-25 até dezembro de 2006, UE-27 até junho de 2013, EU-28 até janeiro de 2020 e EU-27 a partir de fevereiro de 2020.

Fonte: INE e Eurostat.

Síglas dos Estados Membros:

BE	Bélgica	EE	Estónia	IT	Itália	HR	Croácia	PL	Polónia	FI	Finlândia
BG	Bulgária	EL	Grécia	CY	Chipre	HU	Hungria	PT	Portugal	SE	Suécia
CZ	Chéquia	ES	Espanha	LV	Letónia	MT	Malta	RO	Roménia		
DK	Dinamarca	FR	França	LT	Lituânia	NL	Países Baixos	SI	Eslóvenia		
DE	Alemanha	IE	Irlanda	LU	Luxemburgo	AT	Áustria	SK	Eslóvaquia		